

목 차

분기 보고서	1
【대표이사 등의 확인】	2
I. 회사의 개요	3
1. 회사의 개요	3
2. 회사의 연혁	3
3. 자본금 변동사항	3
4. 주식의 총수 등	3
5. 정관에 관한 사항	3
II. 사업의 내용	4
1. 사업의 개요	4
2. 주요 제품 및 서비스	6
3. 원재료 및 생산설비	8
4. 매출 및 수주상황	13
5. 위험관리 및 파생거래	16
6. 주요계약 및 연구개발활동	19
7. 기타 참고사항	21
III. 재무에 관한 사항	24
1. 요약재무정보	24
2. 연결재무제표	26
2-1. 연결 재무상태표	26
2-2. 연결 포괄손익계산서	28
2-3. 연결 자본변동표	29
2-4. 연결 현금흐름표	30
3. 연결재무제표 주식	31
4. 재무제표	85
4-1. 재무상태표	85
4-2. 포괄손익계산서	86
4-3. 자본변동표	87
4-4. 현금흐름표	87
5. 재무제표 주식	89
6. 배당에 관한 사항	142
7. 증권의 발행을 통한 자금조달에 관한 사항	144
7-1. 증권의 발행을 통한 자금조달 실적	144
7-2. 증권의 발행을 통해 조달된 자금의 사용실적	145
8. 기타 재무에 관한 사항	147
IV. 이사의 경영진단 및 분석의견	151
V. 회계감사인의 감사의견 등	152
1. 외부감사에 관한 사항	152
2. 내부통제에 관한 사항	153
VI. 이사회 등 회사의 기관에 관한 사항	154
1. 이사회에 관한 사항	154
2. 감사제도에 관한 사항	154
3. 주주총회 등에 관한 사항	154
VII. 주주에 관한 사항	155
VIII. 임원 및 직원 등에 관한 사항	158

1. 임원 및 직원 등의 현황.....	158
2. 임원의 보수 등.....	159
IX. 계열회사 등에 관한 사항.....	161
X. 대주주 등과의 거래내용.....	162
XI. 그 밖에 투자자 보호를 위하여 필요한 사항.....	163
1. 공시내용 진행 및 변경사항.....	163
2. 우발부채 등에 관한 사항.....	163
3. 제재 등과 관련된 사항.....	164
4. 작성기준일 이후 발생한 주요사항 등 기타사항.....	164
XII. 상세표.....	166
1. 연결대상 종속회사 현황(상세).....	166
2. 계열회사 현황(상세).....	166
3. 타법인출자 현황(상세).....	166
【 전문가의 확인 】.....	167
1. 전문가의 확인.....	167
2. 전문가와의 이해관계.....	167

분기보고서

(제 70 기 3분기)

사업연도 2024.01.01 부터
 2024.09.30 까지

금융위원회

한국거래소 귀중

2024년 11월 14일

제출대상법인 유형 :

주권상장법인

면제사유발생 :

해당사항 없음

회 사 명 :

대한전선 주식회사

대 표 이 사 :

송 종 민

본 점 소 재 지 :

경기도 안양시 동안구 시민대로 317 대한스마트타워

(전 화) 02-316-9114

(홈페이지) <http://www.taihan.com>

작 성 책 임 자 :

(직 책) 재무관리실장

(성 명) 노 재 준

(전 화) 02-316-9114

【 대표이사 등의 확인 】

확 인 서

우리는 당사의 대표이사 및 신고업무담당이사로서 이 공시서류의 기재내용에 대해 상당한 주의를 다하여 직접 확인·검토한 결과, 중요한 기재사항의 기재 또는 표시의 누락이나 허위의 기재 또는 표시가 없고, 이 공시서류에 표시된 기재 또는 표시사항을 이용하는 자의 중대한 오해를 유발하는 내용이 기재 또는 표시되지 아니하였음을 확인합니다.

또한, 당사는 『주식회사 등의 외부감사에 관한 법률』 제 8조의 규정에 따라 내부회계관리제도를 마련하여 운영하고 있음을 확인합니다.

2024.11.14

대한전선 주식회사

대표이사 송 종 필 (서명)

신고업무담당이사 노 재 준 (서명)

I. 회사의 개요

1. 회사의 개요

기업공시서식 작성기준에 따라 분기보고서에는 본 항목을 기재하지 아니하였습니다.

2. 회사의 연혁

기업공시서식 작성기준에 따라 분기보고서에는 본 항목을 기재하지 아니하였습니다.

3. 자본금 변동사항

기업공시서식 작성기준에 따라 분기보고서에는 본 항목을 기재하지 아니하였습니다.

4. 주식의 총수 등

기업공시서식 작성기준에 따라 분기보고서에는 본 항목을 기재하지 아니하였습니다.

5. 정관에 관한 사항

기업공시서식 작성기준에 따라 분기보고서에는 본 항목을 기재하지 아니하였습니다.

II. 사업의 내용

1. 사업의 개요

당사는 전선제조 및 판매 사업 등을 영위할 목적으로 1955년 2월 21일에 설립되었으며, 1968년 12월 27일 한국거래소 유가증권시장에 주식을 상장하였습니다.

대한전선 주식회사 및 종속회사는 전선부문 단일 사업부문으로 이루어져 있으며, 회사의 주요 생산 및 판매 품목은 초고압케이블 등 전력선, 소재, 통신케이블 등입니다. 이를 필두로 각종 전기공사까지 케이블 산업 전반에 대한 토털 솔루션을 제공하고 있습니다.

[사업부문별 주요 제품]

사업부문	주요사업영역	주요제품
전선부문	전력 및 절연선	발전소에서 발전된 전력을 소비지의 변전소에 보내는 송전선과 전기인입구까지 인입된 전력을 사용장소까지 인도해주는 배전선, 그리고 최종 사용장소의 실내외에 전력을 보급하는 배선 등에 사용
	나선 및 권선	통신선, 전력선, 권선 등의 도체용 및 전기기기의 내부에 코일상태로 감겨져서 기계적 에너지를 전기적 에너지로 변환시키거나 전기적 에너지를 기계적 에너지로 변환시키는데 사용
	통신케이블	건물 내외, 철도, 지하철 등에 DATA, VOICE, 영상 등을 전송하는 통신망과 이동통신 기지국이나 실내 중계기 등 무선통신망 구축에 사용
	상품	기타 각종 전선관련 상품
	공사	전기, 통신, 설비공사, 소방공사

연결회사의 2024년 3분기 말 연결기준 제품별 매출비중은 아래와 같습니다.

(단위 : 억원, %)

연도	구분	전력 및 절연선	나선 및 권선	통신케이블	기타	내부거래	연결합계
2024년 3분기	매출액	7,540(30.7%)	13,011(52.9%)	432(1.8%)	6,651(27.1%)	-3,061(-12.5%)	24,573(100.0%)
2023년 3분기		6,781(32.5%)	10,155(48.6%)	484(2.3%)	5,791(27.7%)	-2,328(-11.1%)	20,883(100.0%)

연결회사의 제품의 경우 전기동 및 알루미늄이 주된 원재료이며, 주요 전기동 산지에서 직수입 하거나 국내 동제련 업체에서 구입하고 있습니다. 주요 생산설비의 경우 국내(당진공장, 전력기기공장)와 해외(베트남, 남아공, 사우디)에 다수 보유하고 있으며, 지속적인 신규생산 설비 구축 및 연구개발로 장조장 알루미늄 평할시스케이블, 해저케이블, HVDC케이블 등 다양한 고객의 요구에 부응하고 있습니다.

자세한 내용은 "II. 사업의 내용"의 "2. 주요 제품 및 서비스" 부터 "7. 기타 참고사항" 까지의 항목에 상세히 기재되어 있으며 이를 참고하여 주시기 바랍니다.

2. 주요 제품 및 서비스

당사는 초고압케이블, 통신케이블, Copper Rod 등을 생산, 판매하고 있습니다. 당사의 2024년 3분기 말 제품별 매출액 및 매출 비중은 다음과 같습니다.

1. 주요 제품 등의 현황

(단위 : 억원)

사업부문	회사명	품 목	구체적용도	매출액	비율(%)	비고
전선부문	대한전선(주)	전력 및 절연선	발전소에서 발전된 전력을 소비지의 변전소에 보내는 송전선과 전기인입구까지 인입된 전력을 사용장소까지 인도해주는 배전선, 그리고 최종사용장소의 실내외에 전력을 보급하는 배선등에 사용	5,508	22.4%	-
		나선 및 권선	통신선, 전력선, 권선 등의 도체용 및 전기기기의 내부에 코일상태로 감겨져서 기계적 에너지를 전기적 에너지로 변환시키거나 전기적 에너지를 기계적 에너지로 변환시키는데 사용	13,011	52.9%	-
		통신케이블	건물 내외, 철도, 지하철 등에 DATA, VOICE, 영상 등을 전송하는 통신망과 이동통신 기지국이나 실내 중계기 등 무선통신망 구축에 사용	432	1.8%	-
		상품	기타	2,709	11.0%	-
		공사	전기, 통신, 설비공사, 소방공사	890	3.6%	-
		기타 (전력기기, 수탁가공료, 사옥임대 등)		211	0.9%	-
		합 계		22,761	92.6%	-
		TCV Co., Ltd.	전선제조 및 판매	1,064	4.3%	-
	Malesela T.E.C, Ltd	전선제조 및 판매	968	3.9%	-	
	T.E.USA, Ltd.	전선판매업	2,376	9.7%	-	
	Saudi-taihan Co., Ltd.	케이블장치 제조 및 판매업	72	0.3%	-	
	Taihan Netherlands B.V.	전선판매업	11	0.0%	-	
	대한씨앤에스주식회사	일반 전기공사 및 토목공사업	18	0.1%	-	
	T.E. Australia	전선판매업	353	1.4%	-	
	T.E. New Zealand	전선판매업	9	0.0%	-	
TAIHAN ENGINEERING & CONSTRUCTION	전기공사 및 토목공사업	2	0.0%	-		
Bulace Investments Ltd	부동산투자업	0	0.0%	-		
내부거래제거				-3,061	-12.5%	-
총 합계				24,573	100.0%	-

2. 주요 제품 등의 가격변동추이

(단위 : 천원/MT)

품 목		제70기 3분기	제69기	제68기
전력선	내 수	16,996	16,366	16,261
	수 출	26,378	27,375	26,959
나선	내 수	10,618	9,901	10,076
	수 출	12,691	11,477	11,833

3. 원재료 및 생산설비

1. 주요 원재료

1-1. 주요 원재료 등의 현황

(단위 : 억원)

사업부문	회사명	품 목	구체적용도	매입액	주요매입처
전선부문	대한전선(주)	전기동 및 알루미늄 등	전력 및 통신케이블 제조	16,130	Glencore 외
	TCV Co., Ltd.	전기동, 나동선 등	전력 케이블 제조	885	LSMnM 외
	Saudi-taihan Co., Ltd.	케이블 접속재	케이블 접속재 제조	55	대한전선 외
	Malesela T.E.C, Ltd	나동선, 부자재 등	전력 케이블 제조	1,030	Glencore 외
합 계				18,100	-

1-2. 주요 원재료 등의 가격변동추이

(단위 : 천원, USD/MT)

품 목		제70기 3분기	제69기	제68기
전기동	국 내	12,380	11,275	11,420
	수 입	8,941	\$8,453	\$8,851
알루미늄 (Ingot)	국 내	-	-	-
	수 입	-	-	-

- (1) 선정방법 : 사업부문의 수익성에 중요한 영향을 미치는 제품 선정
- (2) 산출기준 : LME 가격 기준
- (3) 주요 가격변동원인 : 국제고시 전기동 가격의 변동 및 환율변동

2. 생산 및 설비

2-1. 생산능력

(단위 : 억원)

사업부문	품 목	사업소	제70기 3분기	제69기	제68기
전선부문	나선 및 권선	당진	13,867	14,744	16,305
	전력선, 절연선	당진	5,615	4,750	4,736
	해저케이블	당진			
	통신선	당진	204	319	307
	기 타	당진	504	693	539
	합 계			20,189	20,506

* 생산능력의 산출근거

ㄱ. 산출기준 :

- 나선 : 신선능력 기준
- 통신, 전력선 : 절연능력 기준
- 기기 : 조립능력 기준

ㄴ. 산출방법 : 시간당 생산량 * 24시간 * 연간작업가능일수 * 평균단가

ㄷ. 평균가동시간

구 분	1일평균 가동시간	월평균 가동일수	가동일수	가동시간
전선	24	23	206	4,935
해저	24	8	32	768
기타	24	19	168	4,033

2-2. 생산실적

(단위 : 억원)

사업부문	품 목	사업소	제70기 3분기	제69기	제68기
전선부문	나선 및 권선	당진	12,612	13,917	12,119
	전력선, 절연선	당진	3,748	4,484	3,520
	해저케이블	당진			
	통신선	당진	185	301	228
	기 타	당진	376	498	429
	소 계			16,922	19,199

2-3. 가동률

(단위 : 시간,%)

사업소(사업부문)	가동가능시간	실제가동시간	평균가동률
당진공장(전선)	5,400	4,935	91%
당진공장(해저)	3,144	768	24%
전력기기공장(기타)	5,400	4,033	75%

※ 종속회사의 생산실적, 생산능력 및 가동률은 아래와 같습니다.

(1) 생산능력

(단위 : 억원)

사업부문	회사명	품 목	사업소	제70기 3분기	생산능력의 산출근거
전선부문	TCV Co., Ltd.	전력선, 절연선, 기타소재 등	베트남	1,530	생산실적/가동률
	Saudi-taihan Co., Ltd.		사우디	108	
	Malesela T.E.C, Ltd.		남아공	757	

(2) 생산실적

(단위 : 억원)

사업부문	회사명	품 목	사업소	제70기 3분기
전선부문	TCV Co., Ltd.	전력선, 절연선, 기타소재 등	베트남	1,018
	Saudi-taihan Co., Ltd.		사우디	73
	Malesela T.E.C, Ltd.		남아공	349

(3) 가동률

(단위 : %)

사업부문	회사명	사업소	평균가동률
전선부문	TCV Co., Ltd.	베트남	67%
	Saudi-taihan Co., Ltd.	사우디	67%
	Malesela T.E.C, Ltd.	남아공	46%

2-4. 생산설비 및 투자현황

(1) 생산과 영업에 중요한 시설 및 설비 등

1) 주요 국내사업장 현황

구 분	지 역	주 소
본사	안양	경기도 안양시 동안구 시민대로 317 대한스마트타워
서울사무소	서울	서울시 서초구 양재대로2길 18 호반파크 2관
케이블 공장	당진	충청남도 당진시 고대면 대호만로 870
해저케이블 공장		충청남도 당진시 송악읍 고대공단 2길 181
전력기기 공장		충청남도 당진시 고대면 보덕포로 542
기술연구소		충청남도 당진시 고대면 대호만로 870
국내영업소	광주	광주광역시 서구 시청로 41 광주대우디오빌 3층
	부산	부산광역시 연제구 법원로 12 로원타워 1303호

2) 주요 해외 생산법인 현황

구 분	명 칭	주 소
해외법인	TCV Co., Ltd.	No.8 Long Thanh Industrial Zone, Dong Nai Province, Vietnam
	Saudi-taihan Co., Ltd.	Al-Kharj Road, Exit 12, P.O Box 31329, Riyadh 11497, KSA
	Malesela T.E.C, Ltd.	1 Steel Road, Peacehaven, Vereeniging 1939, Gauteng, South Africa

(2) 생산설비의 현황 등

<3분기 말>

(단위:백만원)

구분	취득원가	감가상각누계액	손상차손누계액	정부보조금	장부금액
토지	138,409	-	(50)	(5,475)	132,884
건물	246,673	(76,204)	-	-	170,469
건축물	41,254	(25,475)	-	-	15,779
기계장치	305,457	(194,327)	(976)	(446)	109,708
공기구비품	71,618	(59,818)	(86)	(112)	11,602
차량운반구	5,340	(3,779)	(14)	-	1,547
선박	50,463	(841)	-	-	49,622
사용권자산	17,592	(5,672)	-	-	11,920
건설중인자산	53,165	-	-	-	53,165
기타의유형자산	2,872	(2,621)	-	-	251
합계	932,843	(368,737)	(1,126)	(6,033)	556,947

<전기말>

(단위:백만원)

구분	취득원가	감가상각누계액	손상차손누계액	정부보조금	장부금액
토지	136,523	-	(45)	(5,475)	131,003
건물	202,278	(71,760)	-	-	130,518
건축물	41,142	(23,928)	-	-	17,214
기계장치	267,065	(185,335)	(976)	(459)	80,295
공기구비품	67,133	(56,736)	(86)	(170)	10,141
차량운반구	4,599	(3,647)	(14)	-	938
사용권자산	13,971	(3,762)	-	-	10,209
건설중인자산	101,733	-	-	-	101,733
기타의유형자산	2,719	(2,462)	-	-	257
합계	837,163	(347,630)	(1,121)	(6,104)	482,308

당분기 및 전기 중 각각 94,652백만원 및 132,572백만원의 유형자산을 취득하였으며, 당분기 및 전기 중 각각 351백만원 및 2,496백만원의 유형자산을 처분하였습니다. 또한, 당분기 중 투자부동산에서 유형자산으로 105백만원이 대체되었으며 전기 중 투자부동산에서 유형자산으로 171백만원이 대체되었습니다. 당분기 및 전기 중 취득금액에는 각각 자본화된 차입원가 2,328백만원 및 2,600백만원이 포함되어 있습니다.

2) 설비 등에 대한 투자금액

(단위 : 억원)

사업부문	회사명	투자내용	2024년			향후기대효과
			예상투자액	지출금액	향후투자액	
전선부문	대한전선주	설비증설 및 유지보수 등	856.0	121.0	735.0	생산능력 증대 등
	TCV Co., Ltd.		9.9	3.7	6.2	
	Saudi-taihan Co., Ltd.		12.1	2.7	9.4	
	Malesela T.E.C, Ltd.		4.8	6.9	-	
합 계			882.8	134.30	750.60	

※ 상기 내역은 설비 등에 대한 투자 금액이며 유상증자에 따른 별도 시설투자계획은 반영되지 않았습니다.

4. 매출 및 수주상황

1. 매출실적

(단위 : 억원)

사업부문	회사명	품 목		제70기 3분기	제69기	제68기
전선부문	대한전선(주)	나선 및 권선	내 수	10,107	11,825	9,837
			수 출	2,904	2,338	2,504
			합 계	13,011	14,163	12,341
		전력 및 절연선	내 수	2,215	3,167	3,988
			수 출	3,292	3,529	2,467
			합 계	5,508	6,696	6,455
		통신케이블	내 수	431	651	511
			수 출	2	4	1
			합 계	432	655	512
		상품	내 수	2,548	2,760	1,774
			수 출	161	319	(148)
			합 계	2,709	3,079	1,626
		공사	내 수	380	467	339
			수 출	511	867	629
			합 계	890	1,334	968
		기타	내 수	131	41	28
			수 출	80	95	65
			합 계	211	136	93
	소계	내 수	15,811	18,911	16,477	
		수 출	6,950	7,152	5,518	
		합 계	22,761	26,063	21,995	
	TCV Co., Ltd.	전선제조 및 판매업		1,064	1,158	1,291
	Malesela T.E.C, Ltd	전선제조 및 판매업		968	930	878
	T.E.USA, Ltd.	전선판매업		2,376	3,266	1,922
	Saudi-taihan Co., Ltd.	케이블장치 제조 및 판매업		72	60	38
	TAIHAN NETHERLANDS	전선판매업		11	122	115
	대한씨앤에스	전기공사 및 토목공사업		18	21	16
	T.E.Australia	전선판매업		353	156	-
	T.E.New Zealand	전선판매업		9	0	-
	TAIHAN ENGINEERING & CONSTRUCTION	전기공사 및 토목공사업		2	-	-
	Bulace Investments Ltd	부동산투자업		0	-	-
	내부거래 제거			(3,061)	(3,336)	(1,751)
	합 계			24,573	28,440	24,504

2. 판매경로 등

2-1. 판매조직

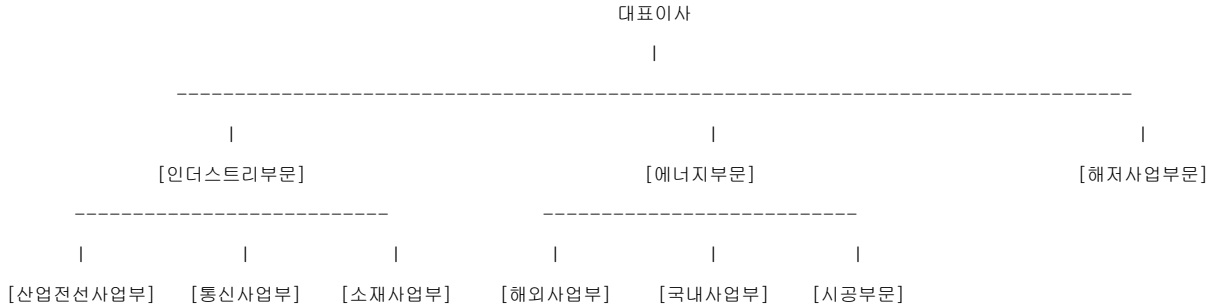

2-2. 판매경로

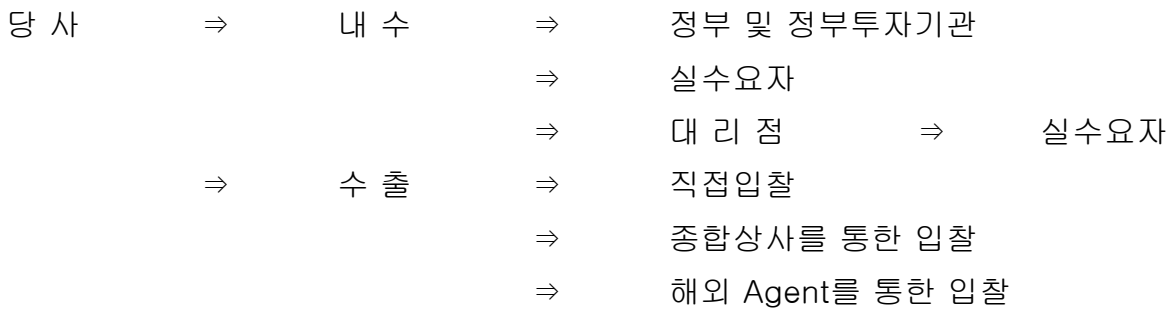

2-3. 판매방법 및 조건

구 분	판 매 방 법	대 금 회 수 조 건
정부 및 정부투자기관	수요자도착도	현금 100%
민수 실수요	수요자도착도	현금 69%, 외상은 통상 3개월어음
대 리 점	수요자도착도	현금 66%, 외상은 통상 3개월어음

2-4. 판매전략

- (1) 고부가가치 제품에 대한 적극적인 마케팅으로 수익성 제고
- (2) 해외시장 다변화 전략 추진으로 수주증대
- (3) 토털서비스시스템을 구축해 고객만족 실현
- (4) 시장환경과 고객 Needs 변화에 대응한 신제품의 신속한 개발과 상용화

3. 주요 매출처

(단위 : 억원)

회사명	매출처	품 목	제70기 3분기
대한전선	USA	초고압케이블	1,649
	(주)경신전선	소재	1,430
	한국전력공사	초고압케이블	1,067
	(주)삼동	소재	928
	SP POWERGRID LTD	초고압케이블	910
	대원전선(주)	소재	892
	(주)티엠씨(매송리)	소재	789
	Taihan Netherlands B.V.	초고압케이블	553
	EXITO Electronics	소재	494
	Royu Industrial	소재	492
	그외		13,557
	합 계		

4. 수주상황

(단위 : 백만원)

품목	수주 일자	납기	수주총액		기납품액		수주잔고	
			수량	금액	수량	금액	수량	금액
전력선 및 통신선 등	~24년 3분기말	-	각종	5,009,781	각종	2,683,997	각종	2,325,785
합 계			각종	5,009,781	각종	2,683,997	각종	2,325,785

5. 위험관리 및 파생거래

5. 재무위험관리

연결실체의 주요 금융부채는 파생상품을 제외하고는 은행 차입금 및 기타 채무로 구성되어 있습니다. 이 금융부채의 주요 목적은 연결실체의 운영을 위한 자금을 조달하는 것입니다. 연결실체의 주요 금융자산에는 매출채권 및 영업 활동에서 직접 파생되는 현금 및 단기예금이 포함됩니다. 연결실체는 또한 채무 및 지분 상품에 대한 투자를 보유하고 있으며 파생상품 거래를 하고 있습니다.

연결실체는 신용위험, 유동성위험 및 시장위험에 노출되어 있습니다. 연결실체의 고위 경영진은 이러한 위험 관리를 감독합니다. 연결실체의 경영진은 각 위험별 관리절차가 정책에 부합하는지 지속적으로 검토하고 있으며, 위험관리부서 및 위험관리정책에는 전기말 이후 중요한 변동사항이 없습니다.

5.1 신용위험

신용위험은 거래 상대방이 금융상품이나 고객계약에 따른 의무를 이행하지 못하여 재정적 손실을 초래할 수 있는 위험입니다. 연결실체는 영업활동(주로 매출채권)과 은행 및 금융기관 예금, 외환 거래 및 기타 금융 상품을 포함한 금융활동으로부터 신용 위험에 노출되어 있습니다.

고객신용위험은 고객신용위험 관리와 관련된 연결실체의 확립된 정책, 절차 및 통제를 조건으로 하여 각 사업단위에 의해 관리됩니다. 고객의 신용도는 광범위한 신용등급평점표를 기준으로 평가되며 개별 신용한도는 이 평가에 따라 정의됩니다. 우수한 고객미수금 및 계약자산은 정기적으로 모니터링되며 주요 고객에 대한 선적은 일반적으로 평판이 좋은 은행 및 기타 금융기관으로부터 얻은 신용장 또는 다른 형태의 신용보험으로 보상됩니다.

손상보고는 예상되는 신용 손실을 측정하기 위해 충당금을 사용하여 보고기간종료 일에 수행됩니다. 충당금율은 유사한 손실 패턴(즉, 지역, 제품 유형, 고객 유형 및 등급, 신용장 또는 다른 형태의 신용 보험 적용 범위)에 따라 다양한 고객 세그먼트를 그룹화하여 만기일을 기준으로 합니다. 이 계산은 확률 가중 결과, 시간 가치 및 미래의 경제 상황에 대한 과거 사건, 현재 상황 및 예측에 대해 보고일에 합리적이고 지원가능한 정보를 반영합니다. 일반적으로 매출 채권은 1년 이상 연체되었거나 시행 활동의 대상이 아닌 경우 상각됩니다. 보고기간종료일 현재 신용위험에 대한 최대 노출은 금융자산의 각 부류의 장부금액입니다. 연결실체는 담보로 제공된 담보물을 보유하고 있으며 신용장 및 기타 신용보험형태는 매출채권의 필수적인 부분으로 간주되어 손상계산에 고려됩니다. 연결실체는 고객이 여러 관할지역 및 산업에 소재하고 대부분 독립적인 시장에서 영업하기 때문에 매출채권 및 계약자산에 대한 위험 집중을 낮게 평가합니다.

5.2 시장위험

시장위험은 시장 가격의 변화로 인해 금융상품의 공정가치 또는 미래현금흐름이 변동될 위험입니다. 시장위험은 통화위험, 금리위험 및 기타 가격위험의 세 가지 유형의 위험으로 구성됩니다. 시장위험에 영향을 받는 금융상품에는 은행차입금과 사채, 예금, 채무 및 지분 투자

및 파생금융 상품이 포함됩니다.

5.2.1 통화위험

연결실체는 글로벌 영업활동을 수행함에 따라 보고통화와 다른 외화 수입, 지출이 발생하고 있습니다. 이로 인해 환율변동위험에 노출되는 환포지션의 주요 통화로는 USD, SGD, GBP, EUR 등이 있습니다.

연결실체는 영업활동에서 발생하는 환위험의 최소화를 위하여 수출입 등의 경상거래 및 예금, 차입 등의 자금거래시 현지통화로 거래하거나 입금 및 지출 통화를 일치시키는 것을 원칙으로 함으로써 환포지션 발생을 최대한 억제하고 있습니다.

연결실체는 투기적 외환거래는 금지하고 있으며 환위험을 주기적으로 모니터링, 평가 및 관리하고 있습니다.

5.2.2 금리위험

연결실체는 고정이자율과 변동이자율로 자금을 차입하고 있으며, 이로 인하여 이자율위험에 노출되어 있습니다. 연결실체는 고정금리차입금과 변동금리차입금의 적절한 균형유지 정책을 수행하는 등 이자율위험을 관리하고 있습니다.

5.2.3 기타 가격위험

원재료가격 위험

연결실체는 원재료의 가격 변동성의 영향을 받습니다. 전선부문 영업활동은 구리의 지속적인 구매를 통한 제조를 필요로 하므로 연결실체는 예상 구리, 납 및 알루미늄 구매량에 따라 원재료 가격변동에 노출되어 있습니다. 연결실체는 원재료가격 위험 및 완화를 위한 위험관리전략을 개발하고 제정했습니다. 요구되는 구리, 납 및 알루미늄 공급에 대한 예측에 기초하여, 연결실체는 상품선물계약을 사용하여 구매 가격을 헷지합니다. 상품선물계약은 원재료의 물리적 납품을 초래하지 않지만 구리의 가격 변동 효과를 상쇄하기 위해 현금흐름위험회피로 지정됩니다.

연결실체는 원재료의 구매 가격이 확정되는 경우 가격 변동성의 영향을 받습니다. 전선부문 영업활동은 구리의 지속적인 구매를 통한 제조를 필요로 하므로 연결실체는 구리의 확정구매량에 따라 동 가격변동에 노출되어 있습니다. 요구되는 구리의 구매가격 확정 채고자산에 기초하여, 보유중인 구리에 대한 공정가치위험회피를 시행합니다. 상품선물계약은 원재료의 물리적 납품을 초래하지 않지만 구리의 가격 변동 효과를 상쇄하기 위해 공정가치위험회피로 지정됩니다.

지분상품 및 채무상품 가격위험

연결실체는 지분상품 및 채무상품에서 발생하는 가격변동위험에 노출되어 있습니다. 동 금융상품은 매매목적이 아닌 전략적 목적으로 보유하고 있습니다. 공정가치로 평가하는 지분상품 및 채무상품은 당분기말 21,169백만원 및 전기말 26,947백만원이며, 다른 변수가 일정하고 지분상품의 가격이 10% 변동할 경우 가격변동이 자본에 미치는 영향은 당분기말 2,117백만원이며, 전기말 2,695백만원입니다.

5.3 자본관리위험

연결실체의 자본관리 목적은 계속기업으로 영업활동을 유지하고 주주 및 이해관계자의 이익을 극대화하고 자본비용의 절감을 위하여 최적의 자본구조를 유지하는데 있습니다. 연결실체는 배당조정, 신주발행 등의 정책을 통하여 자본구조를 경제환경의 변화에 따라 적절히 수정변경하고 있습니다. 연결실체의 자본위험관리정책은 전기와중요한 변동이 없습니다.

(단위:백만원)

구분	당분기말	전기말
부채총계	848,570	925,279
차감: 현금및현금성자산	(247,960)	(289,331)
순부채	600,610	635,948
자본총계	1,503,432	953,286
부채비율	40%	67%

6. 주요계약 및 연구개발활동

1. 경영상의 주요계약 등

- 해당사항 없음.

2. 연구개발활동

2-1. 연구개발 담당조직

- 기술연구소 : 케이블 및 접속재 관련 원천기술 개발 및 국책과제 수행
- 기기개발팀 : 케이블 접속재 관련 신제품 개발, 인증 및 납품 설계
- 산업전선기술팀 : 케이블 관련 제품 신제품 개발 및 납품 설계
- 통신기술팀 : 통신케이블 관련 제품 신제품 개발 및 납품 설계
- 초고압기술팀 : 초고압 케이블 관련 제품 신제품 개발 및 납품 설계

2-2. 연구개발비용

(단위 : 천원, %)

과 목	제70기 3분기	제69기	제68기	비 고
연구개발비용 계	8,086,841	8,739,296	6,022,746	-
(정부보조금)	(557,625)	(629,018)	(568,356)	-
연구개발비 / 매출액 비율 [연구개발비용계 ÷ 당기매출액 × 100]	0.36%	0.34%	0.27%	-

*정부보조금(국고보조금)을 차감하기 전의 연구개발비용 지출총액을 기준으로 산정

2-3. 연구개발 실적

- 2020. 02 미국PSEG PJT용 링크박스 TYPE TEST
- 2020. 03 영국 NG LINK BOX TYPE TEST (5종류)
- 2020. 03 [Boruoge][Dow] 절연자재용 132kV XLPE 1600SQ 접속재 개발
- 2020. 07 154kV급 접속재에 적용 가능한 자가복원 나노복합 절연체 개발
- 2020. 09 소구경 관로 OF 케이블 대체용 신기자재 케이블 개발
- 2020. 11 친환경 비가교 절연 기술을 적용한 154kV급 전력선 개발
- 2021. 02 170kV급 친환경 Dry type Plug-in 부싱개발
- 2022. 11 500kV 전류형/전압형 HVDC 육상케이블 Type Test KEMA 국제 공인인증 취득
- 2023. 04 XLPE 모델케이블 수명곡선 도출
- 2023. 07 500kV XLPE 2500mm² HVDC 케이블 기계·포설 정수 측정

- 2023. 07 525kV 전압형 HVDC 육상케이블 Type Test KEMA 국제 공인인증 취득
- 2023. 09 500kV 전류형/전압형 HVDC 육상케이블 열적안정도 시험 KEMA 국제 공인인증 취득
- 2023. 12 전력케이블 경쟁력 강화를 위한 절연두께 24 mm 이하의 345kV급 나노기술 적용 전력케이블 개발
- 2023. 12 380kV 3200SQ 케이블 및 악세서리 DEKRA 국제 공인인증 취득
- 2024. 03 70kV 600SQ 3Core Dry-type 해저케이블 Type Test 완료(KERI)
- 2024. 03 230kV 2500SQ Dry type Outdoor Termination 개발(세계 최초)
- 2024. 04 미국 345kV HPFF/XLPE TJ Type Test 완료(KEMA)
- 2024. 04 재생에너지 송전용 70kV 지중/해저 전력 시스템 Type Test 완료
- 2024. 06 친환경 전자식변성기 내장형 스페이서 개발, 공인시험 완료(KERI)
- 2024. 08 154kV XLPE 케이블 고장 복구 Back to Back 접속함 개발

7. 기타 참고사항

1. 산업의 특성

전선은 일정지점간의 전기신호 또는 전기에너지를 전달하여 주는 매개체를 총칭하는 것으로 전선산업은 크게 다음의 3가지 특성을 갖고 있습니다.

ㄱ. 국가 기간산업으로 국가경제규모 또는 국민생활수준과 밀접한 상관관계를 가지고 있습니다.

ㄴ. 다품종, 다규격 제품으로 주문 생산형 산업입니다.

ㄷ. 거액의 설비투자가 요구되는 장치산업입니다.

2. 산업의 성장성

전선은 전력선과 통신선 및 전선용 소재로 구분되며 전선산업은 전력, 건설, 통신 등을 전방 산업으로 하는 국가 기간산업에 속합니다. 동 산업은 경제성장률, 경기동향 및 소득수준 등과 직간접적인 영향을 맺고 있습니다. 전 세계적인 탄소절감 목표에 대한 투자로 2023년 글로벌 세계 청정에너지 투자 금액은 전년대비 17% 상승하였으며(BNEF, 2024), 2024년 이후 3년간 세계 전기 수요는 연평균 3.4% 증가할 것으로 전망되고 있습니다. 뿐만 아니라 최근 인공지능(AI) 및 암호 화폐 섹터 등을 위해 소비되는 전력소비 규모가 증가함에 따라 데이터 센터의 전력소비량은 2022년 460TWh 에서 2026년 1,000TWh 이상 도달 할 것으로 전망 됩니다.(IEA, 2024) 또한 유럽과 미국을 중심으로 한 선진국의 노후화된 전력망 교체 수요 증가와 더불어 동남아시아 및 인도 등 개발도상국가에서의 전력 수요 증가에 따른 전력 인프라 투자 확대가 지속됨에 따라 전력 인프라 확충에 필수적인 전력선(저전압에너지케이블, 전력케이블)의 시장규모는 도체중량 기준 2024년 17,273톤에서 2028년 19,384천톤까지 증가할 것으로 전망되고 있습니다.

【세계 전력선시장 규모】

(단위 : 천톤)

구분	2023년	2024년	2025년	2026년	2027년	2028년
북미	2,661	2,711	2,813	2,914	3,013	3,108
중남미	546	556	571	589	608	626
유럽	3,181	3,220	3,323	3,427	3,534	3,632
중동	1,592	1,643	1,689	1,730	1,768	1,805
아프리카	756	771	792	814	837	861
중국	9,037	9,355	9,596	9,796	9,978	10,146
기타아시아	4,185	4,359	4,550	4,742	4,941	5,144
오세아니아	172	172	176	182	190	198
합계	22,129	22,787	23,511	24,195	24,868	25,520

(자료 : CRU; Wire and Cable Market Outlook 2024 June)

3. 경기 변동의 특성

국내 전선 수요는 공공부문(한국전력, KT)이 경기변동의 영향을 적게 받는데 비해 민수부문은 건설경기 및 기업의 설비투자 등 경기동향에 영향을 받습니다. 해외전선 수요는 세계 경제성장과 인프라 투자 수요의 영향을 받습니다.

4. 시장의 특성

국내 전선시장의 민수부문은 전방산업인 건설경기의 영향을 받아 민간기업의 투자가 감소하였으나, 이에 반해 공공부문은 국가 전력망 구축 및 유지 수요가 꾸준히 지속되고 있습니다. 해외시장은 보호무역강화와 자국생산비중확대로 수출에 많은 어려움이 발생하는 실정으로, 전선업체들은 이를 극복하기 위해 현지 생산시설 확보와 수출시장의 다변화를 통한 수출물량 증대에 노력하고 있습니다.

5. 경쟁 상황

국내 전선 시장은 대한전선(주), LS전선(주), 가온전선(주) 등 대형 3개사를 중심으로 상호 경쟁 체제를 구축해왔으나 신규업체의 참여와 기존업체의 설비 증설로 업체간의 가격경쟁이 심화되는 추세입니다.

6. 시장점유율 추이

(단위 : 억원)

구 분	대한전선	LS전선	가온전선
2022년	21,995	42,238	11,867
2023년	26,063	37,759	12,973
2024년 상반기	16,529	33,647	8,121

※상위 3개사의 연 매출액 기준으로 비교 하였습니다.

7. 시장에서 경쟁력을 좌우하는 요인

국가의 기간산업 및 국민의 실생활과 밀접한 연관이 있는 전선산업은 제품의 품질이 경쟁력을 좌우하는 가장 큰 요인입니다. 이외에도 시공 능력 및 시공 실적, 생산 가격, 서비스 등이 경쟁력을 결정합니다.

8. 회사의 경쟁상의 강점과 단점

약 70년 동안 우수한 품질의 제품을 고객들에게 공급하며 쌓아온 신뢰도와 제품력이 가장 큰 강점이며, 특히 현존하는 최고 등급인 500kV 지중 초고압케이블의 생산 및 운영능력에 대해 세계적으로 인정받고 있습니다. 최근 미국에서 500kV 프로젝트를 수주하면서 미국에서 진행된 모든 500kV 프로젝트를 수주 및 수행하는 쾌거를 이루었습니다. 더불어 유럽시장에서도 지속적인 수주를 진행하고 있으며 사업 영역을 확장하고 있습니다.

당사는 '24년 5월에 내부망 해저케이블의 생산을 위한 해저케이블 1공장 1단계의 건설을 완

료하였고, 외부망 해저케이블의 생산을 위한 1공장 2단계의 건설을 2025년 상반기 완공을 목표로 하고 있습니다. 또한 525kV HVDC 케이블 생산을 위해 최첨단 VCV(Vertical Continuous Vulcanization) 설비를 갖춘 해저케이블 2공장의 투자를 계획하고 있으며, 현재 적정 부지를 검토 중에 있습니다. 여기에 더해 해상풍력용 포설선(CLV, Cable Laying Vessel)의 인수를 통한 시공 역량까지 강화한 만큼 해저케이블 산업의 글로벌 공급사로서의 지위를 공고히 해나가고 있습니다.

지속적인 연구개발을 통해 지난 2022년 11월 국내 최초로 500kV HVDC 전류형에 대한 국제인증 획득한데 이어 작년 7월 525kV HVDC 전압형에 대해서도 인증을 획득하며 모든 종류의 직류 송전 시스템의 공급이 가능하게 되었습니다. 이와 함께 장조장 알루미늄 평활시스케이블, 해저케이블, HVDC케이블 등 다양한 고객의 요구에 부응하고 있으며 전력 수요 급증에 따른 송전용량확충 요구에 발맞춰 증용량가공송전선인 ACCC 제품을 공급하고 있습니다.

반면, 초고압케이블, 특수케이블 등 고도의 기술력을 필요로 하지 않는 제품의 경우 운송 거리 등 물리적 제약으로 인해 수출에 제한이 있으나 대한VINA(베트남), M-TEC(남아공), 사우디대한(사우디아라비아), 대한쿠웨이트(쿠웨이트) 등 현지공장을 활용하여 이를 극복하고 있습니다.

2024년 7월, 당사의 신용등급이 A(안정적, 나이스신용평가)로 상향되었고, 전선업계에서 유일하게 3년 연속 ESG(Environment Social Governance) 통합등급 'A'를 획득하는 등 안정적인 기업활동을 지속하고 있습니다.

III. 재무에 관한 사항

1. 요약재무정보

1. 요약연결재무정보

(단위 : 백만원)

구 분	제70기 3분기	제69기	제68기
	2024년 09월말	2023년 12월말	2022년 12월말
[유동자산]	1,662,899	1,265,742	1,144,663
현금및현금성자산	247,960	289,331	217,217
매출채권	425,054	395,631	326,159
기타금융자산	46,737	19,063	20,034
재고자산	538,754	459,813	418,456
기타	404,394	101,904	162,797
[비유동자산]	689,103	612,823	475,602
유형자산	556,947	482,308	376,418
무형자산	12,005	11,430	8,507
기타	120,151	119,085	90,677
자산총계	2,352,002	1,878,565	1,620,265
[유동부채]	616,584	682,344	488,178
[비유동부채]	231,986	242,935	249,883
부채총계	848,570	925,279	738,061
[지배기업소유주지분]	1,481,585	936,502	866,424
자본금	186,447	124,447	124,447
기타불입자본	984,548	586,949	588,575
기타자본구성요소	(75,323)	(91,645)	(95,126)
이익잉여금(결손금)	385,912	316,750	248,528
[비지배지분]	21,848	16,784	15,780
자본총계	1,503,432	953,286	882,204
	2024년 1월~9월	2023년 1월~12월	2022년 1월~12월
매출액	2,457,310	2,843,980	2,450,546
영업이익	93,368	79,824	48,174
연결총당기순이익	72,569	71,873	21,831
지배기업소유주지분	69,313	70,616	20,583
비지배지분	3,256	1,257	1,248
연결총포괄손익	90,548	71,767	9,067
지배기업 소유주지분	85,484	71,704	7,737

비지배지분	5,064	63	1,330
기본주당순이익(원)	414	571	18
연결에 포함된 회사수	11개	10개	7개

※ 상기 요약연결재무정보는 한국채택국제회계기준에 따라 작성되었습니다.

※ 전기 및 제70기 3분기 연결 재무제표는 기업회계기준서 제 1109호 및 제 1115호에 따라 작성되었습니다.

2. 요약재무정보

(단위 : 백만원)

구 분	제70기 3분기	제69기	제68기
	2024년 09월말	2023년 12월말	2022년 12월말
[유동자산]	1,441,791	1,077,653	1,030,300
현금및현금성자산	195,301	206,878	204,229
매출채권	417,367	387,540	303,325
기타금융자산	46,403	18,843	19,306
재고자산	403,475	380,707	349,380
기타	379,245	83,685	154,060
[비유동자산]	737,334	665,296	522,292
종속기업·관계기업·공동기업투자	42,920	42,920	37,601
유형자산	569,768	501,450	395,479
무형자산	11,979	11,380	8,424
기타	112,667	109,546	80,788
자산총계	2,179,125	1,742,949	1,552,592
[유동부채]	485,147	571,385	439,348
[비유동부채]	226,048	238,542	242,841
부채총계	711,195	809,927	682,189
자본금	186,447	124,447	124,447
기타불입자본	1,144,302	746,703	748,329
기타자본구성요소	(77,335)	(90,777)	(95,265)
이익잉여금(결손금)	214,516	152,649	92,892
자본총계	1,467,930	933,022	870,403
종속·관계·공동기업투자주식의 평가방법	원가법		
	2024년 1월~9월	2023년 1월~12월	2022년 1월~12월
매출액	2,276,092	2,606,311	2,199,525
영업이익	77,511	63,372	28,785
당기순이익	62,017	62,150	8,439
총포괄손익	75,309	64,245	(6,796)
기본주당순이익(단위 : 원)	370	502	7

※ 상기 요약재무정보는 한국채택국제회계기준에 따라 작성되었습니다.

※ 전기 및 제70기 3분기 재무제표는 기업회계기준서 제 1109호 및 제 1115호에 따라 작성되었습니다.

2. 연결재무제표

2-1. 연결 재무상태표 연결 재무상태표

제 70 기 3분기말 2024.09.30 현재

제 69 기말 2023.12.31 현재

(단위 : 천원)

	제 70 기 3분기말	제 69 기말
자산		
유동자산	1,662,899,039	1,265,741,722
현금및현금성자산 (주3,4)	247,960,141	289,331,472
단기금융자산 (주3,4,31)	282,542,400	9,596,000
매출채권 (주3,4,5,22,30)	425,054,085	395,631,163
단기대여금 (주3,4,5,30)	112,739	105,279
기타금융자산 (주3,4,5,10,30)	46,737,448	19,062,673
재고자산 (주26)	538,753,549	459,812,516
당기법인세자산 (주27)	2,111,396	1,496,140
기타자산 (주5,7,22)	119,627,281	90,706,479
비유동자산	689,103,030	612,823,378
당기손익-공정가치 측정 금융자산 (주3,4,6)	20,318,843	26,938,085
상각후원가측정금융자산 (주3,4,6)	840,000	0
기타포괄손익-공정가치 측정 금융자산 (주3,4,6)	9,743	8,858
관계기업 및 공동기업투자 (주8)	4,393,381	4,754,742
장기대여금 (주3,4,5,30)	21,363	22,342
기타금융자산 (주3,4,5)	6,295,512	6,789,087
유형자산 (주9,10,32)	556,946,950	482,308,345
무형자산 (주11,32)	12,004,678	11,430,332
투자부동산 (주12,32)	1,042,103	1,173,299
이연법인세자산 (주27)	60,313,080	62,136,009
기타자산 (주7)	26,917,377	17,262,279
자산총계	2,352,002,069	1,878,565,100
부채		
유동부채	616,583,584	682,343,719
매입채무 (주3,4,13)	309,243,641	290,919,413
단기차입금 (주3,4,14,31)	88,918,222	165,357,099
유동성장기부채 (주3,4,14,31)	20,000,000	20,000,000
기타금융부채 (주3,4,5,10,13,30)	55,041,019	51,169,252
당기법인세부채 (주27)	2,818,622	541,640
충당부채 (주16)	8,625,860	11,150,047
기타부채 (주5,17,22)	131,936,220	143,206,268
비유동부채	231,986,099	242,935,625
장기차입금 (주3,4,14,31)	215,000,000	225,000,000
기타금융부채 (주3,4,5,10,13)	6,019,173	4,655,646

순확정급여부채 (주15)	2,387,751	7,743,063
기타부채 (주15,17)	4,295,535	4,183,326
총당부채 (주16)	3,313,660	479,601
이연법인세부채 (주27)	969,980	873,989
부채총계	848,569,683	925,279,344
자본		
지배기업의 소유주지분	1,481,584,581	936,501,596
자본금 (주18,30)	186,447,300	124,447,300
기타불입자본 (주18,30)	984,547,655	586,948,599
기타자본구성요소 (주19)	(75,322,828)	(91,644,657)
이익잉여금 (주20)	385,912,454	316,750,354
비지배지분	21,847,805	16,784,160
자본총계	1,503,432,386	953,285,756
부채및자본총계	2,352,002,069	1,878,565,100

2-2. 연결 포괄손익계산서

연결 포괄손익계산서

제 70 기 3분기 2024.01.01 부터 2024.09.30 까지

제 69 기 3분기 2023.01.01 부터 2023.09.30 까지

(단위 : 천원)

	제 70 기 3분기		제 69 기 3분기	
	3개월	누적	3개월	누적
매출액 (주21,22,30,32)	804,432,926	2,457,310,132	630,042,028	2,088,344,756
매출원가 (주21,22,26,30)	747,830,123	2,272,500,283	590,841,314	1,948,027,558
매출총이익	56,602,803	184,809,849	39,200,714	140,317,198
판매비와관리비 (주23,26,30)	29,391,485	91,442,315	21,790,730	81,240,440
영업이익	27,211,318	93,367,534	17,409,984	59,076,758
영업외손익	(555,424)	(16,320,720)	(1,365,873)	(14,002,739)
기타수익 (주24,30)	3,553,083	41,144,516	6,736,195	30,767,566
기타비용 (주24,30)	5,622,639	28,604,329	2,737,609	26,276,503
금융수익 (주25,30)	9,403,122	24,384,200	6,046,459	17,207,090
금융비용 (주25,30)	7,752,494	52,867,321	11,288,504	35,322,868
관계기업 및 공동기업투자손실 (주8)	136,496	377,786	122,414	378,024
법인세차감전순이익	26,655,894	77,046,814	16,044,111	45,074,019
법인세비용 (주27)	980,724	4,477,596	3,830,027	10,747,508
분기순이익	25,675,170	72,569,218	12,214,084	34,326,511
기타포괄손익	(6,931,147)	17,978,356	1,178,586	823,551
후속적으로 당기손익으로 재분류되지 않는 항목	(4,669,470)	13,291,134	505,705	(230,821)
확정급여제도의 재측정요소 (주15,20)	(27,173)	(150,794)	13,957	(39,787)
파생상품평가손익 (주5,19)	(4,642,297)	13,441,928	491,748	(191,034)

후속적으로 당기손익으로 재분류될 수 있는 항목	(2,261,677)	4,687,222	672,881	1,054,372
지분법자본변동	(122,332)	16,424	56,768	154,869
해외사업환산손익	(2,139,345)	4,670,798	616,113	899,503
총포괄이익	18,744,023	90,547,574	13,392,670	35,150,062
분기손이익의 귀속				
지배기업소유주	24,089,402	69,312,894	11,840,326	33,331,690
비지배지분	1,585,768	3,256,324	373,758	994,821
총포괄손익의 귀속				
지배기업소유주	16,818,285	85,483,929	12,864,799	34,965,007
비지배지분	1,925,738	5,063,645	527,871	185,055
주당손익				
기본주당손이익 (단위 : 원) (주28)	130	414	96	269
희석주당손이익 (단위 : 원) (주28)	130	413	96	269

2-3. 연결 자본변동표

연결 자본변동표

제 70 기 3분기 2024.01.01 부터 2024.09.30 까지

제 69 기 3분기 2023.01.01 부터 2023.09.30 까지

(단위 : 천원)

	자본						
	지배기업의 소유주에게 귀속되는 자본					비지배지분	자본 합계
	자본금	기타불입자본	기타자본구성요소	이익잉여금	지배기업의 소유주에게 귀속되는 자본 합계		
2023.01.01 (기초자본)	124,447,301	588,574,839	(95,126,264)	248,527,965	866,423,841	15,780,462	882,204,303
분기손이익	0	0	0	33,331,690	33,331,690	994,821	34,326,511
기타포괄손익							823,551
확정급여채무 재측정요소	0	0	0	(39,787)	(39,787)	0	(39,787)
파생상품평가손익	0	0	(191,034)	0	(191,034)	0	(191,034)
지분법자본변동	0	0	154,870	0	154,870	0	154,870
해외사업환산손익	0	0	1,709,268	0	1,709,268	(809,766)	899,502
소유주와의 거래 등							
유상증자	0	0	0	0	0	0	0
주식병합	(1)	1	0	0	0	0	0
자기주식의 취득	0	(1,553,026)	0	0	(1,553,026)	0	(1,553,026)
주식기준보상의 행사	0	(395,153)	0	0	(395,153)	0	(395,153)
자기주식의 처분	0	62,817	0	0	62,817	0	62,817
자기주식처분이익	0	325,390	0	0	325,390	0	325,390
2023.09.30 (기말자본)	124,447,300	587,014,868	(93,453,160)	281,819,868	899,828,876	15,965,517	915,794,393
2024.01.01 (기초자본)	124,447,300	586,948,599	(91,644,657)	316,750,354	936,501,596	16,784,160	953,285,756
분기손이익	0	0	0	69,312,894	69,312,894	3,256,324	72,569,218
기타포괄손익							17,978,356
확정급여채무 재측정요소	0	0	0	(150,794)	(150,794)	0	(150,794)
파생상품평가손익	0	0	13,441,928	0	13,441,928	0	13,441,928
지분법자본변동	0	0	16,424	0	16,424	0	16,424
해외사업환산손익	0	0	2,863,477	0	2,863,477	1,807,321	4,670,798
소유주와의 거래 등							
유상증자	62,000,000	397,311,264	0	0	459,311,264	0	459,311,264
주식병합	0	0	0	0	0	0	0
자기주식의 취득	0	0	0	0	0	0	0

주식기준보상의 행사	0	(812,700)	0	0	(812,700)	0	(812,700)
자기주식의 처분	0	548,034	0	0	548,034	0	548,034
자기주식처분이익	0	552,458	0	0	552,458	0	552,458
2024.09.30 (기말자본)	186,447,300	984,547,655	(75,322,828)	385,912,454	1,481,584,581	21,847,805	1,503,432,386

2-4. 연결 현금흐름표
연결 현금흐름표

제 70 기 3분기 2024.01.01 부터 2024.09.30 까지

제 69 기 3분기 2023.01.01 부터 2023.09.30 까지

(단위 : 천원)

	제 70 기 3분기	제 69 기 3분기
영업활동으로 인한 현금흐름	(72,503,774)	(55,451,335)
영업으로부터 창출된 현금흐름	(52,123,518)	(37,313,231)
분기순이익	72,569,218	34,326,511
분기순이익에 대한 조정 (주29)	25,675,656	51,759,071
영업활동 자산·부채의 증감 (주29)	(150,368,392)	(123,398,813)
이자의 수취	9,538,601	4,819,676
이자의 지급	(25,194,831)	(20,743,035)
배당금의 수취	1,470	1,732
법인세의 납부	(4,725,496)	(2,216,477)
투자활동으로 인한 현금흐름	(343,350,283)	(18,515,791)
장단기대여금의 감소	5,995,956	465,241
당기손익-공정가치측정금융자산의 처분	1,022,511	172,463,943
무형자산의 처분	0	2,127,273
장단기금융자산의 증감	(273,036,400)	(42,132,499)
기타금융자산의 감소	1,335,246	1,059,275
유형자산의 처분	476,852	2,288,477
정부보조금의 수취	7,600	122,202
장단기대여금의 증가	(372,539)	(302,992)
당기손익-공정가치측정금융자산의 취득	0	(100,000,000)
상각후원가측정금융자산의 취득	(840,000)	0
기타금융자산의 증가	(742,639)	(2,224,295)
유형자산의 취득	(76,389,053)	(50,807,353)
무형자산의 취득	(807,817)	(1,575,063)
재무활동으로 인한 현금흐름	369,941,392	28,562,281
단기차입금의 차입	229,427,395	357,596,679
장기차입금의 차입	5,000,000	20,000,000
유상증자로 인한 현금유입	459,311,264	0
단기차입금의 상환	(305,169,029)	(335,352,576)

유동성장기부채의 상환	(15,000,000)	(10,000,000)
임대보증금의 감소	(180,000)	(30,000)
기타금융부채의 감소	(3,448,238)	(2,098,796)
자기주식의 취득	0	(1,553,026)
외화표시재무제표 환산으로 인한 증가	2,543,183	755,557
현금및현금성자산의 증가 (I + II + III + IV)	(43,369,482)	(44,649,288)
기초의 현금및현금성자산	289,331,472	217,217,061
현금및현금성자산에 대한 환율변동	1,998,036	7,097,548
연결범위의 변동	115	0
기말의 현금및현금성자산	247,960,141	179,665,321

3. 연결재무제표 주석

1. 일반사항

1.1 지배기업의 개요

대한전선주식회사와 그 종속기업(이하 "연결실체")의 지배기업인 대한전선주식회사(이하 "지배기업")는 1955년 2월 21일 설립되어 각종 전선·전선소재·적산계기의 생산, 판매 및 전기공사업 등을 주요 사업으로 영위하고 있습니다. 지배기업의 본사는 경기도 안양시에 위치하고 있으며, 충청남도 당진시에 제조시설을 보유하고 있습니다. 지배기업은 1968년 12월 유가증권시장에 주식을 상장하였으며 주요 주주 현황은 다음과 같습니다.

(단위 : 주)

주주명	당분기말		전기말	
	주식수	지분율(%)	주식수	지분율(%)
주식회사 호반산업	78,220,635	41.95	49,904,460	40.10
자 기 주 식	689,696	0.37	772,087	0.62
기 타	107,536,969	57.68	73,770,753	59.28
합 계	186,447,300	100.00	124,447,300	100.00

1.2 종속기업의 개요

1.2.1 종속기업의 현황은 다음과 같습니다.

<당분기>

기업명	주요영업활동	소재지	소유지분율		
			지배기업 소유	종속기업 소유	비지배 지분
T.E.USA, Ltd.	전선판매업	미국	100.00	-	-
TCV Co., Ltd.	전선제조 및 판매업	베트남	100.00	-	-
Malesela T.E.C, Ltd. (*1)	전선제조 및 판매업	남아프리카공화국	49.00	-	51.00
Velvetsky nine Ltd.	전선제조 및 판매업	남아프리카공화국	-	100.00	-
Saudi-taihan Co. Ltd.	케이블장치 제조 및 판매업	사우디	51.10	-	48.90
Taihan Netherlands B.V.	전선판매업	네덜란드	100.00	-	-
Taihan Electric Australia Pty Ltd.	전선판매업	호주	100.00	-	-
Taihan New Zealand Ltd.	전선판매업	뉴질랜드	100.00	-	-
대한씨앤에스㈜	전기공사 및 토목공사업	대한민국	100.00	-	-
TAIHAN ENGINEERING & CONSTRUCTION	전기공사 및 토목공사업	싱가폴	100.00	-	-
Bulace Investments Ltd.(*2)	부동산투자업	키프로스	100.00	-	-

(*1) 소유지분율이 50% 미만이나 약정에 따라 연결실체는 이사회 의사결정권의 과반수를 임명할 수 있으며 주요 운영결정에 대한 승인권한을 보유하고 있어 지배력이 있는 것으로 판단하였습니다

(*2) 당분기 중 지배력 획득으로 공동기업에서 종속기업으로 재분류하였습니다.

<전기>

(단위 : %)

기업명	주요영업활동	소재지	소유지분율		
			지배기업 소유	종속기업 소유	비지배 지분
T.E.USA, Ltd.	전선판매업	미국	100.00	-	-
TCV Co., Ltd.	전선제조 및 판매업	베트남	100.00	-	-
Malesela T.E.C, Ltd. (*)	전선제조 및 판매업	남아프리카공화국	49.00	-	51.00
Velvetsky nine Ltd.	전선제조 및 판매업	남아프리카공화국	-	100.00	-
Saudi-taihan Co. Ltd.	케이블장치 제조 및 판매업	사우디	51.10	-	48.90
Taihan Netherlands B.V.	전선판매업	네덜란드	100.00	-	-
Taihan Electric Australia Pty Ltd.	전선판매업	호주	100.00	-	-
Taihan New Zealand Ltd.	전선판매업	뉴질랜드	100.00	-	-
대한씨앤에스주	전기공사 및 토목공사업	대한민국	100.00	-	-
TAIHAN ENGINEERING & CONSTRUCTION	전기공사 및 토목공사업	싱가폴	100.00	-	-

(*) 소유지분율이 50% 미만이나 약정에 따라 연결실체는 이사회에 과반수를 임명할 수 있으며 주요 운영결정에 대한 승인권한을 보유하고 있어 지배력이 있는 것으로 판단하였습니다.

1.2.2 연결범위의 변동내용은 다음과 같습니다.

<당분기>

기업명	변동내용	사유
Bulace Investments Ltd.	포함	종속법인 편입

<전기>

기업명	변동내용	사유
Taihan Electric Australia Pty Ltd.	포함	종속법인 편입
Taihan New Zealand Ltd.	포함	종속법인 편입

1.2.3 요약재무정보

종속기업의 요약재무정보는 다음과 같습니다.

<당분기>

(단위:백만원)

기업명	자산	부채	자본	매출액	당기순이익	총포괄이익
T.E.USA, Ltd.	106,594	67,888	38,706	237,599	5,131	5,776
TCV Co., Ltd.	88,598	50,615	37,983	106,409	3,538	3,763
Malesela T.E.C, Ltd. (*)	65,618	27,761	37,857	96,840	4,747	8,248
Saudi-taihan Co. Ltd.	12,667	7,155	5,512	7,175	1,708	1,753
Taihan Netherlands B.V.	86,165	86,851	(686)	1,059	(775)	(774)
Taihan Electric Australia Pty Ltd.	23,567	16,431	7,136	35,284	1,157	1,390
Taihan New Zealand Ltd.	551	267	284	939	(1)	7
대한씨앤에스주식회사	1,110	350	760	1,752	(55)	(55)
TAIHAN ENGINEERING & CONSTRUCTION PTE. LTD.	284	78	206	246	(96)	(82)
Bulace Investments Ltd.	3	81	(78)	-	6	7

(*) Malesela T.E.C, Ltd.의 재무정보는 종속기업인 Velvetsky nine Ltd.를 포함한 연결재무제표를 기준으로 작성하였습니다.

<전기>

(단위:백만원)

기업명	자산	부채	자본	매출액	당기순이익	총포괄이익
T.E.USA, Ltd.	100,321	67,392	32,929	326,558	8,240	8,563
TCV Co., Ltd.	69,890	35,670	34,220	115,768	1,981	1,620
Malesela T.E.C, Ltd. (*)	50,125	20,516	29,609	92,956	1,801	(381)
Saudi-taihan Co. Ltd.	8,839	5,080	3,759	6,026	662	531
Taihan Netherlands B.V.	46,241	46,153	88	12,163	(164)	(152)
Taihan Electric Australia Pty Ltd.	19,330	13,584	5,746	15,564	1,011	1,095
Taihan New Zealand Ltd.	683	406	277	167	(90)	(83)
대한씨앤에스주식회사	1,198	383	815	2,137	37	37
TAIHAN ENGINEERING & CONSTRUCTION PTE. LTD.	289	1	288	8	(5)	6

(*) Malesela T.E.C, Ltd.의 재무정보는 종속기업인 Velvetsky nine Ltd.를 포함한 연결재무제표를 기준으로 작성하였습니다.

2. 재무제표 작성기준 및 회계정책의 변경

2.1 재무제표 작성기준

연결실체의 중간요약연결재무제표는 '주식회사의 외부감사에 관한 법률'에 따라 제정된 한국채택국제회계기준 기업회계기준서 제1034호에 따라 작성되었습니다.

중간요약연결재무제표는 연차재무제표에 기재할 것으로 요구되는 모든 정보 및 주석사항을 포함하고 있지 아니하므로, 2023년 12월 31일로 종료되는 회계기간에 대한 연차재무제표의 정보도 함께 참고하여야 합니다.

2.2 제·개정된 기준서의 적용

중간요약연결재무제표를 작성하기 위하여 채택한 중요한 회계정책은 다음의 2024년1월 1일부터 적용되는 기준서를 제외하고는 2023년 12월 31일로 종료되는 회계기간에 대한 연차재무제표 작성시 채택한 회계정책과 동일합니다. 연결실체는 공표되었으나 시행되지 않은 기준서, 해석서, 개정사항을 조기적용한 바 없습니다.

여러 개정사항과 해석서가 2024년부터 최초 적용되며, 연결실체의 중간요약연결재무제표에 미치는 영향은 없습니다.

2.2.1 기업회계기준서 제1001호 '재무제표 표시' 개정 - 부채의 유동·비유동분류
이 개정사항은 기업회계기준서 제1001호 문단 69~76에 대한 개정사항은 부채의 유동·비유동분류분류에 대한 다음의 요구사항을 명확히 합니다.

- 결제를 연기할 수 있는 권리의 의미
- 연기할 수 있는 권리가 보고기간말 현재 존재
- 기업이 연기할 수 있는 권리의 행사 가능성은 유동성 분류에 영향을 미치지 않음
- 전환부채의 내재파생상품 자체가 지분상품일 경우에만 부채의 조건이 유동성 분류에 영향을 미치지 않음

또한, 기업이 차입약정으로 인해 발생한 부채를 비유동부채로 분류하고, 결제를 연기할 수 있는 권리가 보고기간 후 12개월 이내에 약정사항을 준수하는지 여부에 좌우될 때, 관련 정보 공시 요구사항이 도입되었습니다.

이 개정사항이 연결실체의 중간요약연결재무제표에 미치는 영향은 없습니다.

2.2.2 기업회계기준서 제1116호 '리스' 개정 - 판매후리스에서 생기는 리스부채
이 개정사항은 기업회계기준서 제1116호 '리스' 개정사항은 판매자-리스이용자가 판매후리스 거래에서 생기는 리스부채 측정 시, 계속 보유하는 사용권에 대해서는 어떠한 차손익 금액도 인식하지 않는다는 요구사항을 명확히 합니다.

이 개정사항이 연결실체의 중간요약연결재무제표에 미치는 영향은 없습니다.

2.2.3 기업회계기준서 제1007호 '현금흐름표', 제1107호 '금융상품: 공시' 개정 - 공급자금융약정

이 개정사항은 공급자금융약정의 특성을 명확히하고 그러한 약정에 대한 추가 공시를 요구합니다. 이 개정사항의 공시 요구사항은 공급자금융약정이 연결실체의 부채와 현금흐름 및 유동성위험에 미치는 영향을 재무제표이용자가 이해하는데 도움을 주기 위한 것입니다. 경과 규정은 연결실체가 개정사항을 최초로 적용하는 회계연도의 중간보고기간에는 공시할 필요가 없다는 점을 명확히 합니다.

이 개정사항이 연결실체의 중간요약연결재무제표에 미치는 영향은 없습니다.

3. 금융상품의 범주

보고기간말 현재 금융상품의 범주별 분류내역은 다음과 같습니다.

<당분기말>

(단위:백만원)

구분	당기손익- 공정가치측정 금융자산	상각후원가 측정 금융자산	기타포괄손익- 공정가치측정 금융자산	당기손익- 공정가치측정 금 융부채	금융보증부채	상각후원가 측정 금융부채	합계
현금및현금성자산	-	247,960	-	-	-	-	247,960
단기금융상품	-	282,542	-	-	-	-	282,542
매출채권	-	425,054	-	-	-	-	425,054
대여금	-	134	-	-	-	-	134
기타금융자산	20,041	32,993	-	-	-	-	53,034
지분상품 및 채무상품	20,319	840	10	-	-	-	21,169
금융자산 합계	40,360	989,523	10	-	-	-	1,029,893
매입채무	-	-	-	-	-	309,244	309,244
차입금	-	-	-	-	-	323,918	323,918
기타금융부채	-	-	-	6,163	-	54,897	61,060
금융부채 합계	-	-	-	6,163	-	688,059	694,222

<전기말>

(단위:백만원)

구분	당기손익- 공정가치측정 금융자산	상각후원가 측정 금융자산	기타포괄손익- 공정가치측정 금융자산	당기손익- 공정가치측정 금 융부채	금융보증부채	상각후원가 측정 금융부채	합계
현금및현금성자산	-	289,331	-	-	-	-	289,331
단기금융상품	-	9,596	-	-	-	-	9,596
매출채권	-	395,631	-	-	-	-	395,631
대여금	-	127	-	-	-	-	127
기타금융자산	6,710	19,142	-	-	-	-	25,852
지분상품 및 채무상품	26,938	-	9	-	-	-	26,947
금융자산 합계	33,648	713,827	9	-	-	-	747,484
매입채무	-	-	-	-	-	290,919	290,919
차입금	-	-	-	-	-	410,357	410,357
기타금융부채	-	-	-	3,073	657	52,095	55,825
금융부채 합계	-	-	-	3,073	657	753,371	757,101

4. 공정가치

4.1 보고기간말 현재 금융상품의 종류별 장부금액과 공정가치의 비교내용은 다음과 같습니다.

(단위:백만원)

구분	당분기말		전기말	
	장부금액	공정가치	장부금액	공정가치
금융자산				
현금및현금성자산	247,960	(*)	289,331	(*)
단기금융상품	282,542	(*)	9,596	(*)
지분상품 및 채무상품	21,169	21,169	26,947	26,947
매출채권	425,054	(*)	395,631	(*)
대여금	134	(*)	127	(*)
파생상품자산	20,041	20,041	6,710	6,710
기타금융자산	32,993	(*)	19,142	(*)
합계	1,029,893		747,484	
금융부채				
매입채무	309,244	(*)	290,919	(*)
차입금	323,918	(*)	410,357	(*)
파생상품부채	6,163	6,163	3,073	3,073
기타금융부채	54,897	(*)	52,752	(*)
합계	694,222		757,101	

(*) 장부금액이 공정가치의 합리적인 근사치이므로 공정가치 공시에서 제외하였습니다.

4.2 공정가치 서열체계 및 측정방법

연결실체는 공정가치로 측정되는 자산·부채를 공정가치 측정에 사용된 투입변수에 따라 다음과 같은 공정가치 서열체계로 분류하였습니다.

수준1 : 활성시장에서 공시되는 가격을 공정가치로 측정하는 자산·부채의 경우 동 자산·부채의 공정가치는 수준1로 분류됩니다.

수준2 : 가치평가기법을 사용하여 자산·부채의 공정가치를 측정하는 경우, 모든 유의적인 투입변수가 시장에서 관측한 정보에 해당하면 자산·부채의 공정가치는 수준2로 분류됩니다.

수준3 : 가치평가기법을 사용하여 자산·부채의 공정가치를 측정하는 경우, 하나 이상의 유의적인 투입변수가 시장에서 관측불가능한 정보에 해당하면 동 금융상품의 공정가치는 수준3으로 분류됩니다.

연결실체는 계속적으로 공정가치로 인식하는 금융상품에 대해 매 보고기간말 분류를 재평가 (측정치 전체에 유의적인 투입변수 중 가장 낮은 수준에 근거함)하여 수준간의 이동이 있는지를 판단하고 있습니다. 당분기 및 전기 중 공정가치 서열체계의 수준 사이의 유의적인 이동은 없었습니다.

보고기간말 현재 재무상태표에 공정가치로 측정되는 자산·부채의 공정가치 서열체계별 공정가치 금액은 다음과 같습니다.

<당분기말>

(단위:백만원)

구분	수준1	수준2	수준3	합계
금융자산 :				
당기손익-공정가치측정금융자산	-	-	20,319	20,319
기타포괄손익-공정가치측정금융자산	-	-	10	10
파생상품자산	-	20,041	-	20,041
합계	-	20,041	20,329	40,370
금융부채 :				
파생상품부채	-	6,163	-	6,163
합계	-	6,163	-	6,163

<전기말>

(단위:백만원)

구분	수준1	수준2	수준3	합계
금융자산 :				
당기손익-공정가치측정금융자산	-	-	26,938	26,938
기타포괄손익-공정가치측정금융자산	-	-	9	9
파생상품자산	-	6,710	-	6,710
합계	-	6,710	26,947	33,657
금융부채 :				
파생상품부채	-	3,073	-	3,073
합계	-	3,073	-	3,073

연결실체의 수준3으로 분류된 금융상품과 관련한 관측불가능한 투입변수의 변동에 따른 금융상품의 가치변동은 중요하지 않습니다.

5. 매출채권, 대여금 및 기타금융자산

5.1 매출채권, 대여금 및 기타금융자산의 내용은 다음과 같습니다.

(단위:백만원)

구분	세부계정	당분기말			전기말		
		원본금액	대손충당금	장부금액	원본금액	대손충당금	장부금액
매출채권		445,363	(20,309)	425,054	416,139	(20,508)	395,631
장단기대여금	단기대여금	130,877	(130,764)	113	136,523	(136,418)	105
	장기대여금	19,021	(19,000)	21	19,022	(19,000)	22
	소계	149,898	(149,764)	134	155,545	(155,418)	127
기타유동 금융자산	미수금	25,902	(2,776)	23,126	13,769	(2,776)	10,993
	미수수익	6,648	(3,573)	3,075	3,636	(3,573)	63
	파생상품자산	20,041	-	20,041	6,710	-	6,710
	예치보증금	496	-	496	1,284	-	1,284
	리스채권	-	-	-	13	-	13
	소계	53,087	(6,349)	46,738	25,412	(6,349)	19,063
기타비유동 금융자산	미수금	2,500	(316)	2,184	2,500	(316)	2,184
	보증금	4,112	-	4,112	4,605	-	4,605
	소계	6,612	(316)	6,296	7,105	(316)	6,789
합계		654,960	(176,738)	478,222	604,201	(182,591)	421,610

5.2 파생상품

5.2.1 연결실체는 원재료 가격변동위험 및 환율변동위험을 회피할 목적으로 대신증권 등과 파생상품계약을 체결하고 있습니다. 파생상품의 내용은 다음과 같습니다. 기타포괄손익은 법 인세효과가 반영되지 않은 금액입니다.

<당분기>

(원화단위 : 백만원, 외화단위 : USD,GBP,SGD,EUR)

거래목적	매도잔액	매입잔액	자산	부채	당기손익	기타 포괄손익
매매목적 (통화선도)	GBP 51,000,000 SGD 52,000,000 USD 80,000,000 EUR 18,000,000	88,301 53,482 108,277 26,810	3,341	1,234	(5,880)	-
현금흐름위험회피 (동선물)	USD 21,293,188 (2,300 ton)	USD 201,847,992 (21,591 ton)	16,372	2,201	3,571	16,104
현금흐름위험회피 (납선물)	-	USD 6,758,594 (3,139 ton)	99	129	-	278
현금흐름위험회피 (알루미늄선물)	-	USD 4,874,125 (1,899 ton)	229	9	-	432
공정가치위험회피 (동선물)	USD 29,641,825 (3,225 ton)	-	-	2,590	(2,826)	-
합계			20,041	6,163	(5,135)	16,814

<전기>

(원화단위: 백만원, 외화단위: USD,GBP,SGD)

거래목적	매도잔액	매입잔액	자산	부채	당기손익	기타 포괄손익
매매목적 (통화선도)	GBP 40,000,000 SGD 30,000,000	64,475 28,878	-	931	(484)	-
현금흐름위험회피 (동선물)	USD 18,467,042 (2,200 ton)	USD 203,871,963 (24,215 ton)	6,283	897	(8,932)	4,781
현금흐름위험회피 (납선물)	-	USD 4,172,250 (1,900 ton)	-	292	-	(289)
현금흐름위험회피 (알루미늄선물)	-	USD 5,221,896 (2,270 ton)	416	30	-	1,182
공정가치위험회피 (동선물)	USD 43,132,800 (5,125 ton)	-	11	923	5,240	-
합계			6,710	3,073	(4,176)	5,674

5.2.2 보고기간말 현재 확정계약자산 및 확정계약부채의 내역은 다음과 같습니다.

(단위 : 백만원)

구 분	당분기말		전기말	
	유동	비유동	유동	비유동
확정계약자산	2,590	-	918	-
확정계약부채	-	-	-	-

6. 지분상품 및 채무상품

지분상품 및 채무상품의 내용은 다음과 같습니다.

<당분기말>

(단위:백만원)

구분	취득원가	공정가치	장부금액	
			유동자산	비유동자산
지분증권:				
당기손익-공정가치측정금융자산	16,213	17,470	-	17,470
기타포괄손익-공정가치측정금융자산	117,570	10	-	10
소계	133,783	17,480	-	17,480
채무증권:				
상각후원가측정금융자산	19,840	840	-	840
당기손익-공정가치측정금융자산	12,873	2,849	-	2,849
소계	32,713	3,689	-	3,689
합계	166,496	21,169	-	21,169

<전기말>

(단위:백만원)

구분	취득원가	공정가치	장부금액	
			유동자산	비유동자산
지분상품:				
당기손익-공정가치측정금융자산	16,213	17,469	-	17,469
기타포괄손익-공정가치측정금융자산	117,570	9	-	9
소계	133,783	17,478	-	17,478
채무상품:				
상각후원가측정금융자산	19,000	-	-	-
당기손익-공정가치측정금융자산	13,895	9,469	-	9,469
소계	32,895	9,469	-	9,469
합계	166,678	26,947	-	26,947

7. 기타자산

기타자산의 내용은 다음과 같습니다.

(단위:백만원)

구분	당분기말			전기말		
	원본금액	대손충당금	장부금액	원본금액	대손충당금	장부금액
유동자산						
미청구공사 (계약자산)	25,176	-	25,176	31,614	-	31,614
선급부가세	11,521	-	11,521	15,720	-	15,720
선급금	79,752	(2,059)	77,693	41,714	(3,159)	38,555
선급비용	2,647	-	2,647	3,899	-	3,899
확정계약자산	2,590	-	2,590	918	-	918
소계	121,686	(2,059)	119,627	93,865	(3,159)	90,706
비유동자산						
장기선급금	24,648	-	24,648	14,820	-	14,820
선급비용	2,269	-	2,269	2,442	-	2,442
소계	26,917	-	26,917	17,262	-	17,262
합계	148,603	(2,059)	146,544	111,127	(3,159)	107,968

8. 관계기업 및 공동기업투자

관계기업 및 공동기업투자의 현황은 다음과 같습니다.

(단위:백만원)

기업명	주된 사업장	주요영업활동	당분기말		전기말	
			지분율(%)	장부금액	지분율(%)	장부금액
Bulace Investments Ltd.(*)	키프로스	부동산 투자업	-	-	50.0	-
Taihan Kuwait Fiber Optic Cable Co. WLL.	쿠웨이트	전선제조 및 판매업	48.8	2,551	48.8	2,867
플랜에이치오픈이노베이션벤처투자조합2호	대한민국	경영 컨설팅업	27.8	1,842	27.8	1,888
합계				4,393		4,755

(*) 당분기 중 지배력 획득으로 공동기업에서 종속기업으로 재분류하였습니다.

9. 유형자산

9.1 유형자산의 내용은 다음과 같습니다.

<당분기말>

(단위:백만원)

구분	취득원가	감가상각누계액	손상차손누계액	정부보조금	장부금액
토지	138,409	-	(50)	(5,475)	132,884
건물	246,673	(76,204)	-	-	170,469
구축물	41,254	(25,475)	-	-	15,779
기계장치	305,457	(194,327)	(976)	(446)	109,708
공기구비품	71,618	(59,818)	(86)	(112)	11,602
차량운반구	5,340	(3,779)	(14)	-	1,547
선박	50,463	(841)	-	-	49,622
사용권자산	17,592	(5,672)	-	-	11,920
건설중인자산	53,165	-	-	-	53,165
기타의유형자산	2,872	(2,621)	-	-	251
합계	932,843	(368,737)	(1,126)	(6,033)	556,947

<전기말>

(단위:백만원)

구분	취득원가	감가상각누계액	손상차손누계액	정부보조금	장부금액
토지	136,523	-	(45)	(5,475)	131,003
건물	202,278	(71,760)	-	-	130,518
구축물	41,142	(23,928)	-	-	17,214
기계장치	267,065	(185,335)	(976)	(459)	80,295
공기구비품	67,133	(56,736)	(86)	(170)	10,141
차량운반구	4,599	(3,647)	(14)	-	938
사용권자산	13,971	(3,762)	-	-	10,209
건설중인자산	101,733	-	-	-	101,733
기타의유형자산	2,719	(2,462)	-	-	257
합계	837,163	(347,630)	(1,121)	(6,104)	482,308

9.2 당분기 및 전기 중 각각 94,652백만원 및 132,572백만원의 유형자산을 취득하였으며, 당분기 및 전기 중 각각 351백만원 및 2,496백만원의 유형자산을 처분하였습니다. 또한, 당분기 중 투자부동산에서 유형자산으로 105백만원이 대체되었으며 전기 중 투자부동산에서 유형자산으로 171백만원이 대체되었습니다. 당분기 및 전기 중 취득금액에는 각각 자본화된 차입원가 2,328백만원 및 2,600백만원이 포함되어 있습니다.

10. 리스

10.1 리스사용권자산은 유형자산에 포함되어 있으며, 그 구성내역은 다음과 같습니다.

<당분기말>

(단위:백만원)

구분	취득금액	감가상각누계액	장부금액
토지 및 건물	7,885	(3,978)	3,907
기계장치	8,141	(1,147)	6,994
차량운반구	1,258	(402)	856
기타	308	(145)	163
합계	17,592	(5,672)	11,920

<전기말>

(단위:백만원)

구분	취득금액	감가상각누계액	장부금액
토지 및 건물	7,471	(2,645)	4,826
기계장치	5,316	(747)	4,569
차량운반구	897	(286)	611
기타	287	(84)	203
합계	13,971	(3,762)	10,209

10.2 리스채권은 기타금융자산으로 분류되어 있으며, 그 변동내역은 다음과 같습니다.

(단위:백만원)

구분	당분기	전기
기초	13	56
이자수익	-	1
수취	(17)	(42)
기타	4	(2)
기말	-	13

연결실체는 임차한 건물 중 일부를 타인에게 임대하였으며, 이와 관련하여 전대리스채권으로 인식하고 있습니다.

10.3 리스부채는 기타금융부채로 분류되어 있으며, 그 변동내역은 다음과 같습니다.

(단위:백만원)

구분	당분기	전기
기초	8,539	8,756
증가	4,426	4,419
이자비용	214	394
지급	(3,662)	(3,407)
기타	81	(1,623)
기말	9,598	8,539

10.4 당분기 및 전분기 중 발생한 단기리스에 발생한 비용은 각각 3,380백만원 및 3,197백만원이며, 소액자산 리스에서 발생한 비용은 각각 67백만원 및 56백만원입니다.

10.5 리스부채의 만기분석 내역은 다음과 같습니다.

(단위:백만원)

구분	당분기말	전기말
1년 이내	3,843	4,266
2년 이내	2,435	2,677
2년 이후	3,562	1,792
합계	9,840	8,735

상기 현금흐름은 현재가치할인을 고려하지 아니한 금액입니다.

11. 무형자산

11.1 무형자산의 내용은 다음과 같습니다.

<당분기말>

(단위:백만원)

구분	취득원가	감가상각누계액	손상차손누계액	장부금액
개발비	12,134	(1,527)	(3,038)	7,569
회원권	6,198	-	(2,050)	4,148
기타의 무형자산	26,689	(23,269)	(3,132)	288
합계	45,021	(24,796)	(8,220)	12,005

<전기말>

(단위:백만원)

구분	취득원가	감가상각누계액	손상차손누계액	장부금액
개발비	11,517	(1,359)	(3,038)	7,120
회원권	6,198	-	(2,120)	4,078
기타의 무형자산	26,496	(23,132)	(3,132)	232
합계	44,211	(24,491)	(8,290)	11,430

한편 연결실체는 비한정 내용연수를 가진 회원권을 무형자산으로 분류하고 상각하지 않습니다.

11.2 당분기 및 전기 중 각각 807백만원 및 4,151백만원의 무형자산을 취득하였습니다. 또한, 전기 중 520백만원의 무형자산을 처분하였습니다.

12. 투자부동산

12.1 투자부동산의 내용은 다음과 같습니다.

<당분기말>

(단위:백만원)

구분	취득원가	감가상각누계액	장부금액
토지	116	-	116
건물	1,411	(485)	926
합계	1,527	(485)	1,042

<전기말>

(단위:백만원)

구분	취득원가	감가상각누계액	장부금액
토지	116	-	116
건물	1,569	(512)	1,057
합계	1,685	(512)	1,173

12.2 당분기 중 105백만원이 투자부동산에서 유형자산으로 대체되었으며, 전기 중 171백만원이 투자부동산에서 유형자산으로 대체되었습니다. 또한 당분기 중 처분한 투자부동산은 없으며, 전기 중 317백만원의 투자부동산을 처분하였습니다.

13. 매입채무 및 기타금융부채

매입채무 및 기타금융부채의 내용은 다음과 같습니다.

(단위:백만원)

구분	당분기말	전기말
유동부채		
매입채무	309,244	290,919
미지급금	37,119	35,473
미지급비용	7,939	7,659
파생상품부채	6,163	3,073
금융보증부채	-	657
예수보증금	29	129
리스부채	3,791	4,178
소계	364,285	342,088
비유동부채		
장기미지급금	188	191
임대보증금	24	104
리스부채	5,807	4,361
소계	6,019	4,656
합계	370,304	346,744

14. 차입금

14.1 단기차입금의 내용은 다음과 같습니다.

(단위:백만원)

구분	차입처	연이자율(%)	당분기말	전기말
원화단기차입금	우리은행 외	4.92 ~ 5.45	31,000	30,000
외화단기차입금	Vietcombank 외	3.10 ~ 4.65	39,957	23,253
	하나은행 외	Term SOFR + (1.09~1.23)	17,961	112,104
합계			88,918	165,357

14.2 일반장기차입금의 내용은 다음과 같습니다.

(단위:백만원)

구분	차입처	만기일	연이자율	당분기말	전기말	상환방법
시설자금	하나은행	2026.12.31	3개월CD+1.86	195,000	210,000	분할상환
시설자금	하나은행	2026.03.02	3개월CD+1.54	40,000	35,000	만기일시상환
합계				235,000	245,000	
현재가치할인차금				-	-	
유동성장기차입금				20,000	20,000	
비유동장기차입금				215,000	225,000	

14.3 장기차입금의 상환일정은 다음과 같습니다.

(단위:백만원)

구분	기타장기차입금
1년 이내	20,000
2년 이내	60,000
3년 이내	155,000
합계	235,000

상기 현금흐름은 현재가치할인을 고려하지 아니한 금액입니다.

15. 종업원 급여

15.1 확정급여부채 및 기타장기종업원급여부채의 내용은 다음과 같습니다.

(단위:백만원)

구분	당분기말	전기말
확정급여채무 현재가치	26,984	45,553
사외적립자산 공정가치	(24,596)	(37,810)
소계	2,388	7,743
기타장기종업원급여부채	4,295	4,184
합계	6,683	11,927

15.2 확정급여채무의 변동내용은 다음과 같습니다.

(단위:백만원)

구분	당분기	전기
기초	45,553	40,577
근무원가	2,005	4,555
이자원가	879	2,117
재측정요소 :		
인구통계적가정의 변동에서 발생하는 보험수리적손익	-	(425)
재무적가정의 변동에서 발생하는 보험수리적손익	-	2,590
기타사항에 의한 효과	-	879
급여지급액	(21,421)	(4,743)
기타(관계사 전출입 등)	(32)	3
기말	26,984	45,553

15.3 사외적립자산의 공정가치 변동내용은 다음과 같습니다.

(단위:백만원)

구분	당분기	전기
기초	37,810	12,807
이자수익	737	641
재측정요소	(191)	18
기여금	3,000	25,000
급여지급액	(16,760)	(656)
기말	24,596	37,810

당분기 및 전분기 중 사외적립자산에서 발생한 실제 이자수익은 각각 546백만원 및 431백만원입니다.

15.4 기타장기종업원급여부채의 변동내용은 다음과 같습니다.

(단위:백만원)

구분	당분기	전기
기초	4,184	3,598
근무원가	428	818
급여지급액	(317)	(232)
기말	4,295	4,184

16. 총당부채

총당부채의 변동내용은 다음과 같습니다.

(단위:백만원)

구분	당분기					전기				
	하자보수 총당부채	소송 총당부채	공사손실 총당부채	기타 총당부채	합계	하자보수 총당부채	소송 총당부채	공사손실 총당부채	기타 총당부채	합계
기초	7,194	79	3,473	884	11,630	3,014	3,980	1,460	1,292	9,746
설정	2,720	-	39	515	3,274	14,906	6,279	3,420	33	24,638
사용	(1,866)	(38)	-	(228)	(2,132)	(5,465)	(9,921)	-	(370)	(15,756)
환입	(427)	(41)	(391)	-	(859)	(5,261)	(259)	(1,407)	(71)	(6,998)
기타	-	-	-	27	27	-	-	-	-	-
기말 :	7,621	-	3,121	1,198	11,940	7,194	79	3,473	884	11,630
유동성	4,307	-	3,121	1,198	8,626	6,747	79	3,473	851	11,150
비유동성	3,314	-	-	-	3,314	447	-	-	33	480

17. 기타부채

기타부채의 내용은 다음과 같습니다.

(단위:백만원)

구분	당분기말	전기말
유동부채		
초과청구공사(계약부채)	12,783	15,095
선수금(계약부채)	106,500	116,016
예수금	5,268	4,083
예수부가가치세	1,055	554
기타	6,330	7,458
소계	131,936	143,206
비유동부채		
기타장기종업원급여부채	4,295	4,184
합계	136,231	147,390

18. 자본금 및 기타불입자본

18.1 자본금에 대한 내용은 다음과 같습니다.

(단위:백만원)

구분	당분기말	전기말
발행할주식의 총수	2,000,000,000주	2,000,000,000주
1주당 액면금액	1,000원	1,000원
발행한 주식수(*)	186,447,300주	124,447,300주
자본금(*)	186,447	124,447

(*) 당분기 중 유상증자로 62백만주를 주당 7,460원에 발행하여 자본금이 62,000백만원 증가하였습니다.

18.2 기타불입자본의 내용은 다음과 같습니다.

(단위:백만원)

구분	당분기말	전기말
주식발행초과금(*)	799,015	401,703
감자차익	342,586	342,586
자기주식	(4,587)	(5,135)
자기주식처분이익	12,001	11,449
주식선택권	2,178	2,991
종속기업자본변동 등	(166,645)	(166,645)
합계	984,548	586,949

(*) 당분기 중 유상증자로 주식발행초과금이 397,312백만원 증가하였습니다.

18.3 자기주식

자사주식의 가격안정, 주식배당 및 무상증자 단주처리 등을 위하여 자기주식을 취득한 후 시장상황에 따라 처분할 예정인 바, 그 변동내용은 다음과 같습니다.

(단위: 주, 백만원)

구분	당분기		전기	
	주식수	금액	주식수	금액
기초	772,087	5,135	6,840,777	3,648
주식병합	-	-	(-)6,156,700	-
취득	-	-	97,920	1,553
처분	(-)82,391	(548)	(-)9,910	(66)
기말	689,696	4,587	772,087	5,135

18.4 주식기준보상제도

18.4.1 주식기준보상 약정의 내용은 다음과 같습니다.

약정유형	대상자	부여일	부여수량	만기	결제방식	가득조건
주가차액보상권부여	임원 및 직원	2015.11.05	7,222,000주	10년	현금 또는 주식결제형	3년 이상 근무

18.4.2 주식선택권 수량의 변동내용은 다음과 같습니다.

구분	당분기	전기
기초	113,500주	1,293,000주
상실	(-)7,500주	-
행사	(-)30,850주	(-)15,800주
주식병합	-	(-)1,163,700주
기말	75,150주	113,500주
기말행사가가능	75,150주	113,500주

당분기말 현재 존속하는 주식선택권의 행사가격은 5,000원이며 가중평균잔여만기는 1년 1개월입니다.

18.4.3 이항평가모형에 의한 공정가치접근법을 적용하여 보상원가를 산정하였으며, 공정가치 산정에 사용된 방법과 가정은 다음과 같습니다.

구분	내용
가중평균주가	3,940원
행사가격	500원
기대주가변동성	17.65%
옵션만기	10년
무위험이자율 (*)	1.81%
공정가치	2,634.36원

(*) 무위험이자율은 10년 만기 국고채 이자율을 이용하였습니다.

18.4.4 당분기 및 전기 중 주식선택권으로 인하여 발생한 보상원가는 없습니다.

19. 기타자본구성요소

기타자본구성요소의 내용은 다음과 같습니다.

(단위:백만원)

구분	당분기말	전기말
기타포괄손익-공정가치측정금융자산 평가손익	(100,921)	(100,921)
파생상품평가손익	14,362	920
해외사업환산손익	11,008	8,145
지분법자본변동	228	211
합계	(75,323)	(91,645)

20. 이익잉여금

이익잉여금의 내용은 다음과 같습니다.

(단위:백만원)

구분	당분기말	전기말
확정급여제도의 재측정요소	(4,809)	(4,658)
미처분이익잉여금	390,721	321,408
합계	385,912	316,750

21. 고객과의 계약에서 생기는 수익

21.1 고객과의 계약에서 생기는 수익의 내용은 다음과 같습니다.

(단위:백만원)

구분	당분기		전분기	
	3개월	누적	3개월	누적
재화 또는 용역의 유형				
상품매출액	83,492	256,847	75,737	217,921
제품매출액	663,066	2,023,066	500,160	1,690,765
공사수익	36,681	139,595	37,450	138,931
기타매출액	21,194	37,802	16,696	40,728
합계	804,433	2,457,310	630,043	2,088,345
재화나 용역의 이전 시기				
한 시점에 이전하는 재화	757,456	2,305,552	591,680	1,946,915
기간에 걸쳐 이전하는 용역	46,977	151,758	38,363	141,430
합계	804,433	2,457,310	630,043	2,088,345

21.2 매출원가의 내용은 다음과 같습니다.

(단위:백만원)

구 분	당분기		전분기	
	3개월	누적	3개월	누적
상품매출원가	79,084	246,054	75,578	209,175
제품매출원가	621,445	1,873,837	469,050	1,577,073
공사원가	34,106	127,238	31,827	121,915
기타매출원가	13,195	25,371	14,386	39,865
합 계	747,830	2,272,500	590,841	1,948,028

22. 공사계약

22.1 공사계약잔액의 변동내용은 다음과 같습니다.

<당분기>

(단위:백만원)

구분	기초	변동 (*)	공사수익인식	기말
전기공사 등	217,423	294,518	(139,595)	372,346

(*) 외화계약의 환율변동에 따른 증감액, 계약의 취소 및 계약 금액의 변경에 따른 증감액 등이 포함된 금액입니다.

<전기>

(단위:백만원)

구분	기초	변동(*)	공사수익인식	기말
전기공사 등	269,900	144,689	(197,166)	217,423

(*) 외화계약의 환율변동에 따른 증감액, 계약의 취소 및 계약 금액의 변경에 따른 증감액 등이 포함된 금액입니다.

22.2 진행중인 공사계약 관련 내용은 다음과 같습니다.

<당분기>

(단위:백만원)

구 분	누적공사수익	누적발생원가	누적손익	유보금(*)
전기공사 등	336,825	304,516	32,309	25,268

(*) 유보금은 재무상태표상 매출채권에 계상되어 있습니다.

<전기>

(단위:백만원)

구 분	누적공사수익	누적발생원가	누적손익	유보금(*)
전기공사 등	275,403	249,713	25,690	48,228

(*) 유보금은 재무상태표상 매출채권에 계상되어 있습니다.

22.3 진행중인 공사계약과 관련된 계약자산(미청구공사) 및 계약부채(초과청구공사 및 선수금)의 내용은 다음과 같습니다.

(단위:백만원)

구분	당분기말		전기말	
	계약자산	계약부채	계약자산	계약부채
전기공사 등	25,176	12,783	31,614	15,095

22.4 전기말 현재 진행 중인 공사계약으로서 당분기 중 총계약금액 및 총계약원가에 대한 추정의 변경이 당분기와 미래기간의 손익 및 미청구공사 등에 미치는 영향은 다음과 같습니다.

(단위:백만원)

구분	추정총계약 수익의 변동	추정총계약 원가의 변동	분기 손익에 미치는 영향	미래 손익에 미치는 영향	미(초과)청구 공사변동	공사손실 총당부채
전기공사 등	13,084	15,616	(3,677)	1,145	(3,612)	3,121

당분기와 미래 손익에 미치는 영향은 계약 개시 후 당분기말까지 발생한 상황에 근거하여 추정한 총계약원가와 당분기말 현재 총계약수익의 추정치에 근거하여 산정한 것이며, 총계약원가와 총계약수익 추정치는 미래 기간에 변동될 수 있습니다.

22.5 당분기말 현재 계약금액이 전기 매출액의 5% 이상인 공사계약은 없습니다.

23. 판매비와관리비

판매비와관리비의 내용은 다음과 같습니다.

(단위:백만원)

구 분	당분기		전분기	
	3개월	누적	3개월	누적
광고선전비	282	847	185	456
수출제비용	5,081	15,036	2,654	11,291
급여	8,216	23,819	7,174	19,896
퇴직급여	561	1,437	485	1,245
복리후생비	1,803	4,845	1,303	3,761
감가상각비	1,345	3,375	637	1,800
무형자산상각비	31	93	46	305
지급임차료	654	1,904	394	1,708
지급수수료	4,341	12,357	3,362	9,825
세금과공과	1,032	1,539	344	928
보험료	609	2,125	575	1,763
대손상각비(환입)	(3,232)	(198)	201	(278)
운반비	2,635	7,907	2,355	8,935
하자보수비(환입)	1,476	2,757	(1,497)	9,078
기타	4,557	13,599	3,573	10,527
합계	29,391	91,442	21,791	81,240

24. 기타수익 및 기타비용

24.1 기타수익의 내용은 다음과 같습니다.

(단위:백만원)

구 분	당분기		전분기	
	3개월	누적	3개월	누적
외환차익	3,000	11,231	4,401	14,351
외화환산이익	(4,028)	10,148	(306)	8,374
파생상품평가이익	1,843	8,108	812	1,730
파생상품거래이익	-	881	(228)	2,292
유무형자산처분이익	31	187	1,686	2,320
유무형자산손상차손환입	-	70	-	-
소송충당부채환입	-	41	-	-
기타충당부채환입	-	-	-	71
기타의대손충당금환입	-	6,698	-	10
기타	2,707	3,781	370	1,620
합계	3,553	41,145	6,735	30,768

24.2 기타비용의 내용은 다음과 같습니다.

(단위:백만원)

구 분	당분기		전분기	
	3개월	누적	3개월	누적
외환차손	3,580	11,904	3,049	9,267
외화환산손실	3,069	5,395	(1,303)	2,060
파생상품평가손실	3,521	4,370	(1,749)	2,588
파생상품거래손실	(1,280)	3,638	29	6,359
유형자산폐기손실	-	-	1	2
유형자산처분손실	53	53	-	175
소송충당부채전입	-	-	1,741	4,129
확정계약손실	(3,725)	-	-	-
기타	405	3,244	969	1,697
합계	5,623	28,604	2,737	26,277

25. 금융수익과 금융비용

25.1 금융수익의 내용은 다음과 같습니다.

(단위:백만원)

구 분	당분기		전분기	
	3개월	누적	3개월	누적
이자수익	3,946	12,550	1,854	5,003
배당금수익	-	1	-	2
외화환산이익	369	1,228	1,520	5,607
외환차익	1,690	5,761	1,615	4,136
파생상품평가이익	3,341	3,341	909	909
파생상품거래이익	-	931	-	-
금융보증부채환입	-	515	148	298
기타의대손충당금환입	56	56	-	-
당기손익-공정가치측정 금융자산 평가이익	-	1	-	1,252
합계	9,402	24,384	6,046	17,207

25.2 금융비용의 내용은 다음과 같습니다.

(단위:백만원)

구 분	당분기		전분기	
	3개월	누적	3개월	누적
이자비용	6,637	23,339	6,255	21,082
외화환산손실	(4,649)	265	440	2,606
외환차손	4,403	13,021	4,051	10,964
파생상품평가손실	(3,383)	1,234	-	-
파생상품거래손실	4,756	8,918	-	-
금융보증부채전입	-	291	12	115
기타의대손상각비	(12)	-	-	5
당기손익-공정가치측정 금융자산 평가손실	-	5,598	451	451
기타	-	201	80	100
합계	7,752	52,867	11,289	35,323

26. 비용의 성격별 분류

비용의 성격별 분류는 다음과 같습니다.

(단위:백만원)

구분	당분기		전분기	
	3개월	누적	3개월	누적
재고자산의 변동	34,660	(68,180)	(3,439)	(14,684)
상품매입액	81,586	253,210	72,693	215,316
사용된 원재료	498,138	1,736,275	341,859	1,351,444
종업원급여	31,849	88,912	27,143	77,036
상각비	8,233	20,982	5,945	18,066
지급임차료	1,656	4,751	1,338	4,222
지급수수료	7,622	20,300	5,723	16,586
수출제비용	5,081	15,036	2,654	11,291
포장비	922	3,493	1,092	3,924
외주비	37,817	123,641	17,649	69,857
대손상각비(환입)	(3,232)	(198)	200	(278)
기타비용	72,890	165,721	139,775	276,488
합계 (*)	777,222	2,363,943	612,632	2,029,268

(*) 포괄손익계산서상 매출원가 및 판매비와관리비의 합계액입니다.

27. 법인세비용

27.1 법인세비용의 내용은 다음과 같습니다.

(단위:백만원)

구분	당분기	전분기
법인세부담액	6,414	4,527
법인세추납액	(197)	65
일시적차이로 인한 이연법인세 변동액	1,919	6,114
자본에 직접 반영된 법인세비용	(3,658)	41
법인세비용	4,478	10,747

27.2 글로벌 최저한세의 도입 및 영향

연결실체는 글로벌 최저한세의 효과에 대해 이연법인세 회계 처리를 한시적으로 면제하는 규정을 적용하였고, 글로벌 최저한세가 당기 법인세에 잠재적으로 미치는 영향을 분석하는데 집중하고 있습니다. 당분기말 현재 연결실체가 필라 2 법인세가 재무제표에 미치는 영향을 검토한 결과, 영업활동을 수행하는 모든 국가에서의 필라 2 유효세율은 15%를 초과하며 경영진이 알고 있는 한 해당 수치가 변동될 상황은 현재존재하지 않습니다. 따라서 당분기말 현재 필라 2 와 관련하여 인식한 법인세액은 없습니다.

28. 주당이익

28.1 기본주당순이익

(단위:백만원)

구 분	당분기		전분기	
	3개월	누적	3개월	누적
보통주분기순이익	24,089	69,313	11,840	33,332
가중평균유통보통주식수	185,757,404주	167,618,303주	123,670,128주	123,715,710주
기본주당이익	130원	414원	96원	269원

28.2 희석주당순이익

희석주당순이익은 모든 희석성 잠재적보통주가 보통주로 전환된다고 가정하여 조정한 가중평균유통보통주식수를 적용하여 산정하고 있습니다. 연결실체가 보유하고 있는 희석성 잠재적보통주로는 주식선택권이 있습니다. 주식선택권으로 인한 주식수는행사의 금전적 가치에 기초하여 공정가치(회계기간의 평균시장가격)로 취득하였다면언제 될 주식수를 계산하고 동 주식수와 주식선택권이 행사된 것으로 가정할 경우 발행될 주식수를 비교하여 산정합니다. 희석주당순이익의 산정내역은 다음과 같습니다.

(단위:백만원)

구 분	당분기		전분기	
	3개월	누적	3개월	누적
보통주분기순이익	24,089	69,313	11,840	33,332
조정	-	-	-	-
보통주희석분기순이익	24,089	69,313	11,840	33,332
발행된 가중평균유통보통주식수	185,757,404주	167,618,303주	123,670,128주	123,715,710주
조정내역				
주식선택권	46,668주	50,446주	75,179주	82,778주
희석주당이익 산정을 위한 가중평균유통보통주식수	185,804,072주	167,668,749주	123,745,307주	123,798,488주
희석주당이익	130원	413원	96원	269원

29. 현금흐름표

29.1 현금및현금성자산은 재무상태표와 현금흐름표상의 금액이 일치하게 관리되고 있습니다.

29.2 분기순이익에 대한 조정 내용은 다음과 같습니다.

(단위:백만원)

과 목	당분기	전분기
법인세비용	4,478	10,747
이자비용	23,339	21,082
이자수익	(12,550)	(5,003)
배당금수익	(1)	(2)
당기손익 공정가치측정 금융자산 평가손실	5,598	450
당기손익-공정가치측정 금융자산 평가이익	(1)	(1,251)
관계기업투자지분법손실	378	378
감가상각비	20,653	17,490
투자부동산상각비	26	35
무형자산상각비	303	541
퇴직급여	2,147	4,537
대손상각비(환입)	(198)	(278)
기타의대손충당금환입	(6,754)	(5)
외화환산손익	(5,716)	(9,315)
유형자산처분손익	(134)	(537)
유형자산폐기손실	-	2
무형자산처분이익	-	(1,608)
무형자산손상차손환입	(70)	-
파생상품평가손익	(5,845)	(51)
확정계약손익	(2,590)	1,044
금융보증부채환입	(224)	(183)
하자보수충당부채전입	2,293	9,342
소송충당부채전입(환입)	(41)	4,129
공사손실충당부채전입(환입)	(352)	(84)
기타충당부채전입(환입)	515	(71)
기타	422	370
합계	25,676	51,759

29.3 영업활동 자산·부채의 증감 내용은 다음과 같습니다.

(단위:백만원)

구분	당분기	전분기
매출채권	(24,500)	(44,066)
재고자산	(74,818)	(48,884)
기타금융자산	3,251	5,271
기타유동자산	(24,922)	(48,384)
기타비유동자산	(9,516)	-
매입채무	15,403	(24,686)
기타금융부채	(11,549)	(5,899)
총당부채	(2,132)	(12,131)
기타유동부채	(13,591)	60,713
기타비유동부채	(311)	-
순확정급여부채	(7,683)	(5,333)
합계	(150,368)	(123,399)

29.4 현금및현금성자산의 사용을 수반하지 않는 중요한 거래내용은 다음과 같습니다.

(단위:백만원)

구분	당분기	전분기
건설중인자산의 본계정 대체	87,690	2,530
유형자산취득관련 미지급금액	16,881	10,112

30. 특수관계자거래

30.1 특수관계자 현황

<당분기말>

관계	특수관계자 명칭
<연결실체에 영향력을 행사하는 기업>	
최상위지배기업	주식회사 호반산업
<연결실체가 영향력을 행사하는 기업>	
국내관계기업	플랜에이치오픈이노베이션벤처투자조합2호
해외관계기업	Taihan Kuwait Fiber Optic Cable Company WLL.
<기타특수관계자> (*)	(주)케이티씨, 국민유선방송투자2호사모투자전문회사, 티에스씨밋(주), 티에스리빙(주), 티에스자산개발(주), 화랑관사비티엘(주), (주)호반티비엠, 호반씨밋(주), 인천항동더원피에프브이(주), (주)호반건설, 호반프라퍼티(주), (주)호반자산개발, (주)호반호텔앤리조트, (주)코너스톤투자파트너스, 호반서서울(주) 등

(*) 한국채택국제회계기준 제1024호 '특수관계자 공시'의 특수관계자 범위는 포함되지 않으나, 독점규제 및 공정거래에 관한 법률에 따른 동일한 대규모기업집단에 소속된 회사가 포함되어 있습니다.

<전기말>

관계	특수관계자 명칭
<연결실체에 영향력을 행사하는 기업>	
최상위지배기업	주식회사 호반산업
<연결실체가 영향력을 행사하는 기업>	
국내관계기업	플랜에이치오픈이노베이션벤처투자조합2호
해외공동기업 및 관계기업	Bulace Investments, Ltd., Taihan Kuwait Fiber Optic Cable Co. WLL.
<기타특수관계자> (*)	(주)케이티씨, 국민유선방송투자2호사모투자전문회사, 티에스씨밋(주), 티에스리빙(주), 티에스자산개발(주), 화랑관사비티엘(주), (주)호반티비엠, 호반씨밋(주), 인천항동더원피에프브이(주), (주)호반건설, 호반프라퍼티(주), (주)호반자산개발, (주)호반호텔앤리조트, (주)코너스톤투자파트너스, 호반서서울(주) 등

(*) 한국채택국제회계기준 제1024호 '특수관계자 공시'의 특수관계자 범위는 포함되지 않으나, 독점규제 및 공정거래에 관한 법률에 따른 동일한 대규모기업집단에 소속된 회사가 포함되어 있습니다.

30.2 특수관계자와의 중요한 영업상의 거래내용은 다음과 같습니다.

<당분기>

(단위:백만원)

특수관계자 명칭	관계	수익		비용	
		제품매출	용역매출	판관비	유무형자산

					취득
주호반산업	최상위 지배기업	-	1,995	16	23,920
Taihan Kuwait Fiber Optic Cable Company WLL.	관계기업	6	-	-	-
주호반건설	기타	-	7,756	629	-
주호반티비엠		610	-	-	-
주호반호텔앤리조트		-	-	678	-
주호반자산개발		-	-	2,009	-
호반써밋(주)		-	-	16	-
주삼성금거래소		-	-	270	-
주서울신문사		-	-	32	-
합계			616	9,751	3,650

<전분기>

(단위:백만원)

특수관계자 명칭	관계	수 익		비 용	
		제품매출	용역매출	판관비	유형자산취득
주호반산업	최상위 지배기업	-	895	-	12,989
주호반건설	기타	5	5,724	458	-
주호반티비엠		656	-	-	-
주호반호텔앤리조트		-	-	427	-
호반서서울(주)		-	-	1	-
주호반자산개발		-	-	1,594	-
호반써밋(주)		-	-	3	-
주전자신문사		-	-	18	-
주삼성금거래소		-	-	223	-
주서울신문사		-	-	10	-
재단법인 호반문화재단		-	-	10	-
합계			661	6,619	2,744

30.3 특수관계자와의 중요한 채권 및 채무의 내용은 다음과 같습니다.

<당분기말>

(단위:백만원)

특수관계자 명칭	관계	채 권				채 무	
		매출채권	미수금	대여금	기타채권	미지급금	기타채무
주호반산업	최상위 지배기업	45	-	-	-	4,955	-
주케이티씨	기타	844	1,469	-	-	-	-
주호반건설		723	-	-	-	245	-
주호반티비엠		62	-	-	-	-	-
주호반호텔앤리조트		-	-	-	-	66	-
주호반자산개발		-	-	-	1,570	283	985
합계		1,674	1,469	-	1,570	5,549	985

상기 특수관계자 채권에 대하여 당분기말 현재 대손충당금 2,313백만원이 설정되어 있습니다.

<전기말>

(단위:백만원)

특수관계자 명칭	관계	채 권				채 무	
		매출채권	미수금	대여금	기타채권	미지급금	기타채무
주호반산업	최상위 지배기업	-	-	-	-	18	-
Bulace Investments, Ltd.	공동기업	-	-	55	-	-	-
Taihan Kuwait Fiber Optic Cable Co. WLL.	관계기업	104	-	-	-	-	-
주케이티씨	기타	844	1,469	-	-	-	-
주호반건설		130	-	-	-	210	-
주호반티비엠		1	-	-	-	-	-
주호반호텔앤리조트		-	-	-	-	104	-
주호반자산개발		-	-	-	1,322	237	2,010
호반씨밋(주)		-	-	-	-	5	-
주삼성금거래소		-	-	-	-	27	-
합계		1,079	1,469	55	1,322	601	2,010

상기 특수관계자 채권에 대하여 전기말 현재 대손충당금 2,368백만원이 설정되어 있습니다. 전기 중 5백만원을 추가로 손상인식하였습니다.

30.4 특수관계자와의 자금거래내용은 다음과 같습니다.

<당분기>

(단위:백만원)

특수관계자 명칭	관계	계정과목	기 초	증 감	연결범위변동	기 말
Bulace Investments, Ltd.	공동기업	단기대여금	55	12	(67)	-
		대손충당금	(55)	(12)	67	-

<전기>

(단위:백만원)

특수관계자 명칭	관계	계정과목	기 초	증 감	기 말
Bulace Investments, Ltd.	공동기업	단기대여금	50	5	55
		대손충당금	(50)	(5)	(55)

30.5 당분기 중 특수관계자와의 지분거래는 아래와 같으며, 전기 중 특수관계자와의 지분거래내용은 없습니다.

<당분기>

(단위:백만원, 주)

특수관계자 명칭	관계	거래내용	주식수	금액
(주)호반산업	최상위 지배기업	유상증자	28,316,175	211,239

30.6 특수관계자에게 제공한 담보는 없으며, 제공한 지급보증 내용은 다음과 같습니다.

(단위:백만원)

특수관계자	관계	보증금액	보증처	보증기간	내용
Taihan Kuwait Fiber Optic Cable Co. WLL.	해외관계기업	1,899	KUWAIT FINANCE HOUSE K.S.C.P.	2024.02.07 ~2030.02.07	차입보증
우리사주조합	종업원	435	농협	2023.10.17 ~2024.10.17	유상증자 청약대금

30.7 주요 경영진에 대한 보상

기업 활동의 계획·운영·통제에 대하여 중요한 권한과 책임을 가진 등기임원을 주요 경영진으로 판단하였으며, 주요 경영진에 대한 보상을 위해 지급한 금액은 다음과 같습니다.

(단위:백만원)

구 분	당분기	전분기
급여	773	904
퇴직급여	81	34
합계	854	938

31. 우발상황과 약정사항

31.1 견질어음

연결실체 중 피합병 종속기업인 (주)티이씨앤코가 부도발생일(1997.10.15) 이전에 발행한 어음 및 수표 3매는 분실 등으로 회수되지 않았습니다.

31.2 사용제한 금융자산

사용제한 금융자산의 내용은 다음과 같습니다.

(단위:백만원)

계정과목	종류	금융기관	당분기말	전기말	사용제한내용
단기금융자산	정기예적금	Vietin Bank	1,104	1,093	영업보증, 차입금담보
당기손익-공정가치측정금융자산 등	지분 및 채무증권	자본재공제조합 등	17,180	17,180	영업보증

31.3 담보제공 및 사용제한 자산내용

(단위:백만원)

계정과목	종류	설정금액		설정권자	내용
		당분기말	전기말		
지분상품 및 채무상품	국민유선방송투자자이호사모투자전문회사	181,200	181,200	우리은행	차입금 담보
	자본재공제조합출자금	118,930	98,118	자본재공제조합	영업보증 담보
	건설공제조합출자금	203	203	건설공제조합	영업보증 담보
	전기공사공제조합출자금	73	72	전기공사공제조합	영업보증 담보
정기예금	정기예금	1,104	1,093	Vietinbank	영업보증, 차입금 담보
대여금	ALD제1차PFV 대여금	-	50,825	하나은행	차입금 담보
	판교생활대책용지개발제1차PFV 대여금	-	15,436	하나은행	차입금 담보
기타불입자본	자기주식	-	87,300	하나은행	차입금 담보
	자기주식		26,600	한국저축은행 외	타인을 위한 지급보증
유형자산	당진공장 1순위	298,800	298,800	하나은행	차입금 담보
	임해공장 1순위	48,000	48,000	하나은행	차입금 담보
	임해공장 2순위	84,000	-	하나은행	차입금 담보
	토지사용권 등	26,155	22,362	Vietinbank 외	차입금 담보
재고자산	BL USD 9,845,214.71	246,384	266,054	하나은행 외	차입금 담보
매출채권	매출채권	21,076	7,479	Standard Bank Limited	차입금 담보
합계		1,025,925	1,103,542		

31.4 제공받은 지급보증내용

(원화단위:백만원, 외화단위 : USD, AUD, SGD, EUR, GBP, AED, KWD, NZD, SEK, BHD, QAR, MYR, 천VND)

제공자	당분기말	전기말	보증내용
하나은행 외	200	200	기타외화지급보증 등
	USD 18,996,666	USD 23,499,247	
	AUD 8,253,911	AUD 8,485,465	
	SGD 15,544,996	SGD 15,449,676	
	EUR 41,839,538	EUR 37,638,229	
	GBP 14,433	GBP 14,433	
	AED 364,560	AED 364,560	
	KWD 10,700,744	KWD 9,029,462	
	NZD 1,330,517	NZD 1,356,514	
	SEK 1,900,369	SEK 1,900,369	
	BHD 3,492,225	BHD 3,492,225	
	QAR 37,218	-	
	MYR 5,057,860	-	
Liverty Mutual	USD 30,717,057	USD 30,717,057	채무보증 등
Vietcombank 외	VND 26,471,003	VND 210,381,482	채무보증 등
서울보증보험	113,580	109,413	지급보증
자본제공제조합	118,930	98,118	계약이행 및 하자보증

31.5 타인을 위한 담보 및 지급보증 제공내용

31.5.1 타인을 위한 담보제공내용은 다음과 같습니다.

(단위:백만원)

수혜자	계정과목	종 류	당분기말	전기말	설정권자
TEC&R	기타불입자본	자기주식	-	26,600	한국저축은행 외

31.5.2 타인을 위한 지급보증 제공내용은 다음과 같습니다.

(단위:백만원)

수혜자	당분기말	전기말	보증처	보증기간	내용
양우종합건설	2,202	2,578	건설공제조합	2012.07.01~2024.04.21	계약이행 및 판매보증
대한테크렌	850	850	(주)씨그마이티엔	2008.09.30~2023.09.30	태양광발전소 에너지효율 연대보증
합계	3,052	3,428			

31.6 금융기관 한도약정

(단위:백만원, 외화단위: USD, ZAR, 천 VND)

구분	금융기관	당분기말		전기말	
		원화 한도약정액	외화 한도약정액	원화 한도약정액	외화 한도약정액
일반자금 대출약정	Vietcombank 외	30,000	VND 992,700,000	30,000	VND 869,000,000
시설자금 대출약정	하나은행 외	359,000	-	289,000	-
Usance	수출입은행 외	-	USD 82,000,000	-	USD 204,449,495
외화지급보증	하나은행 외	-	USD 137,877,700	-	-
외상매출채권담보대출	하나은행	25,500	-	-	-
포괄한도	하나은행	-	USD 189,451,349	-	-
당좌차월	Standard Bank	-	ZAR 55,000,000	-	ZAR 55,000,000

31.7 계류중인 소송사건

31.7.1 피고 소송사건

당분기말 현재 연결실체가 피고로 계류 중인 소송사건은 9건으로서 소송가액은 23,212백만원입니다. 당분기말 현재 해당 소송사건의 최종 결과는 예측할 수 없습니다.

31.7.2 원고 소송사건

연결실체가 원고로 계류 중인 소송사건은 3건으로서 당분기말 현재 최종 결과는 예측할 수 없습니다.

32. 영업부문

32.1 연결실체의 영업부문은 연결실체의 영업구조 기준에 의하여 전선영업부문의 단일 영업 부문으로 구성되어 있습니다.

32.2 보고부문별 수익 및 성과는 다음과 같습니다.

<당분기>

(단위:백만원)

구분	전선
총매출액	2,763,395
부문간매출액	(306,085)
조정후매출액	2,457,310
영업이익	93,368
분기순이익	72,569
감가상각비 (*)	20,980

(*) 감가상각비는 유형자산과 무형자산 및 투자부동산에 대한 금액입니다.

<전분기>

(단위:백만원)

구 분	전선
총매출액	2,321,144
부문간매출액	(232,799)
조정후매출액	2,088,345
영업이익	59,077
분기순이익	34,327
감가상각비 (*)	18,066

(*) 감가상각비는 유형자산과 무형자산 및 투자부동산에 대한 금액입니다.

32.3 연결실체의 보고부문별 자산·부채는 다음과 같습니다.

<당분기말>

(단위:백만원)

구분	전선
부문별 총자산 (조정전)	2,564,281
연결조정	(212,279)
부문별 총자산 (조정후)	2,352,002
부문별 총유무형자산·투자부동산 (조정전)	609,666
연결조정	(39,672)
부문별 총유무형자산·투자부동산 (조정후)	569,994
부문별 총부채 (조정전)	968,672
연결조정	(120,102)
부문별 총부채 (조정후)	848,570

<전기말>

(단위:백만원)

구분	전선
부문별 총자산 (조정전)	2,039,865
연결조정	(161,300)
부문별 총자산 (조정후)	1,878,565
부문별 총유무형자산·투자부동산 (조정전)	535,726
연결조정	(40,815)
부문별 총유무형자산·투자부동산 (조정후)	494,911
부문별 총부채 (조정전)	999,110
연결조정	(73,831)
부문별 총부채 (조정후)	925,279

32.4 연결실체의 지역별 부문정보는 다음과 같습니다.

(단위:백만원)

구 분	매출액		비유동자산(유무형자산·투자부동산)	
	당분기	전분기	당분기말	전기말
국내	1,576,387	1,416,706	541,321	471,842
아시아	427,372	324,424	15,499	12,697
북미	232,779	208,361	583	726
오세아니아	46,088	25,370	32	59
아프리카	96,840	69,798	12,167	9,127
유럽	77,844	43,686	392	460
합 계	2,457,310	2,088,345	569,994	494,911

33. 재무위험관리

연결실체의 주요 금융부채는 파생상품을 제외하고는 은행 차입금 및 기타 채무로 구성되어 있습니다. 이 금융부채의 주요 목적은 연결실체의 운영을 위한 자금을 조달하는 것입니다. 연결실체의 주요 금융자산에는 매출채권 및 영업 활동에서 직접 파생되는 현금 및 단기예금이 포함됩니다. 연결실체는 또한 채무 및 지분 상품에 대한 투자를 보유하고 있으며 파생상품 거래를 하고 있습니다.

연결실체는 신용위험, 유동성위험 및 시장위험에 노출되어 있습니다. 연결실체의 고위 경영진은 이러한 위험 관리를 감독합니다. 연결실체의 경영진은 각 위험별 관리절차가 정책에 부합하는지 지속적으로 검토하고 있으며, 위험관리부서 및 위험관리정책에는 전기말 이후 중요한 변동사항이 없습니다.

33.1 신용위험

신용위험은 거래 상대방이 금융상품이나 고객계약에 따른 의무를 이행하지 못하여 재정적 손실을 초래할 수 있는 위험입니다. 연결실체는 영업활동(주로 매출채권)과 은행 및 금융기관 예금, 외환 거래 및 기타 금융 상품을 포함한 금융활동으로부터 신용 위험에 노출되어 있습니다.

고객신용위험은 고객신용위험 관리와 관련된 연결실체의 확립된 정책, 절차 및 통제를 조건으로 하여 각 사업단위에 의해 관리됩니다. 고객의 신용도는 광범위한 신용등급평점표를 기준으로 평가되며 개별 신용한도는 이 평가에 따라 정의됩니다. 우수한 고객미수금 및 계약자산은 정기적으로 모니터링되며 주요 고객에 대한 선적은 일반적으로 평판이 좋은 은행 및 기타 금융기관으로부터 얻은 신용장 또는 다른 형태의 신용보험으로 보상됩니다.

손상보고는 예상되는 신용 손실을 측정하기 위해 충당금을 사용하여 보고기간종료 일에 수행됩니다. 충당금율은 유사한 손실 패턴(즉, 지역, 제품 유형, 고객 유형 및 등급, 신용장 또는 다른 형태의 신용 보험 적용 범위)에 따라 다양한 고객 세그먼트를 그룹화하여 만기일을 기준으로 합니다. 이 계산은 확률 가중 결과, 시간 가치 및 미래의 경제 상황에 대한 과거 사건, 현재 상황 및 예측에 대해 보고일에 합리적이고 지원가능한 정보를 반영합니다. 일반적으로

매출 채권은 1년 이상 연체되었거나 시행 활동의 대상이 아닌 경우 상각됩니다. 보고기간종료일 현재 신용위험에 대한 최대 노출은 금융자산의 각 부류의 장부금액입니다. 연결실체는 담보로 제공된 담보물을 보유하고 있으며 신용장 및 기타 신용보험형태는 매출채권의 필수적인 부분으로 간주되어 손상계산에 고려됩니다. 연결실체는 고객이 여러 관할지역 및 산업에 소재하고 대부분 독립적인 시장에서 영업하기 때문에 매출채권 및 계약자산에 대한 위험 집중을 낮게 평가합니다.

33.2 시장위험

시장위험은 시장 가격의 변화로 인해 금융상품의 공정가치 또는 미래현금흐름이 변동될 위험입니다. 시장위험은 통화위험, 금리위험 및 기타 가격위험의 세 가지 유형의 위험으로 구성됩니다. 시장위험에 영향을 받는 금융상품에는 은행차입금과 사채, 예금, 채무 및 지분 투자 및 파생금융 상품이 포함됩니다.

33.2.1 통화위험

연결실체는 글로벌 영업활동을 수행함에 따라 보고통화와 다른 외화 수입, 지출이 발생하고 있습니다. 이로 인해 환율변동위험에 노출되는 환포지션의 주요 통화로는 USD, SGD, GBP, EUR 등이 있습니다.

연결실체는 영업활동에서 발생하는 환위험의 최소화를 위하여 수출입 등의 경상거래 및 예금, 차입 등의 자금거래시 현지통화로 거래하거나 입금 및 지출 통화를 일치시키는 것을 원칙으로 함으로써 환포지션 발생을 최대한 억제하고 있습니다.

연결실체는 투기적 외환거래는 금지하고 있으며 환위험을 주기적으로 모니터링, 평가 및 관리하고 있습니다.

33.2.2 금리위험

연결실체는 고정이자율과 변동이자율로 자금을 차입하고 있으며, 이로 인하여 이자율위험에 노출되어 있습니다. 연결실체는 고정금리차입금과 변동금리차입금의 적절한 균형유지 정책을 수행하는 등 이자율위험을 관리하고 있습니다.

33.2.3 기타 가격위험

원재료가격 위험

연결실체는 원재료의 가격 변동성의 영향을 받습니다. 전선부문 영업활동은 구리의 지속적인 구매를 통한 제조를 필요로 하므로 연결실체는 예상 구리, 납 및 알루미늄 구매량에 따라 원재료 가격변동에 노출되어 있습니다. 연결실체는 원재료가격 위험 및 완화를 위한 위험관리전략을 개발하고 제정했습니다. 요구되는 구리, 납 및 알루미늄 공급에 대한 예측에 기초하여, 연결실체는 상품선물계약을 사용하여 구매 가격을 헷지합니다. 상품선물계약은 원재료의 물리적 납품을 초래하지 않지만 구리의 가격 변동 효과를 상쇄하기 위해 현금흐름위험회피로 지정됩니다.

연결실체는 원재료의 구매 가격이 확정되는 경우 가격 변동성의 영향을 받습니다. 전선부문 영업활동은 구리의 지속적인 구매를 통한 제조를 필요로 하므로 연결실체는 구리의 확정구매량에 따라 동 가격변동에 노출되어 있습니다. 요구되는 구리의 구매가격 확정 재고자산에 기초하여, 보유중인 구리에 대한 공정가치위험회피를 시행합니다. 상품선물계약은 원재료의 물리적 납품을 초래하지 않지만 구리의 가격 변동 효과를 상쇄하기 위해 공정가치위험회피로 지정됩니다.

지분상품 및 채무상품 가격위험

연결실체는 지분상품 및 채무상품에서 발생하는 가격변동위험에 노출되어 있습니다. 동 금융상품은 매매목적이 아닌 전략적 목적으로 보유하고 있습니다. 공정가치로 평가하는 지분상품 및 채무상품은 당분기말 21,169백만원 및 전기말 26,947백만원이며, 다른 변수가 일정하고 지분상품의 가격이 10% 변동할 경우 가격변동이 자본에 미치는 영향은 당분기말 2,117백만원이며, 전기말 2,695백만원입니다.

33.3 자본관리위험

연결실체의 자본관리 목적은 계속기업으로 영업활동을 유지하고 주주 및 이해관계자의 이익을 극대화하고 자본비용의 절감을 위하여 최적의 자본구조를 유지하는데 있습니다. 연결실체는 배당조정, 신주발행 등의 정책을 통하여 자본구조를 경제환경의 변화에 따라 적절히 수정변경하고 있습니다. 연결실체의 자본위험관리정책은 전기와중요한 변동이 없습니다.

(단위:백만원)

구분	당분기말	전기말
부채총계	848,570	925,279
차감: 현금및현금성자산	(247,960)	(289,331)
순부채	600,610	635,948
자본총계	1,503,432	953,286
부채비율	40%	67%

34. 온실가스 배출권과 배출부채

연결실체는 온실가스 배출권 거래제의 결과로 무상 배출권을 수령하였습니다. 동 배출권은 매년 지급되고 있으며 실제 배출량에 대응하여 동일한 수의 배출권을 사용하여야 합니다. 연결실체는 수령한 배출권에 대하여 순부채접근법으로 회계처리하고 있으며 이에 따라 실제 배출되는 탄소량이 주어진 배출권을 초과하는 경우에만 충당부채로 계상하고 배출원가는 영업원가로 인식하고 있습니다. 배출권을 제3자로부터 구입하는 경우에는 취득원가로 계상하고 이후 이를 변제권으로 보아 배출부채에 맞추어 공정가치로 재측정하고 공정가치 변동액은 손익계산서에 계상하고 있습니다.

34.1 보고기간 종료일 현재 계획기간(2021년~2025년) 및 이행연도별 무상할당 배출권의 수량은 다음과 같습니다.

(단위 : 톤(tCO₂-eq))

구분	3차 계획기간				
	2021년도 분	2022년도 분	2023년도 분	2024년도 분	2025년도 분
무상할당 배출권	35,684	35,684	35,684	35,350	35,350

34.2 당분기 중 배출권 수량의 변동은 다음과 같으며, 연결실체는 당분기말 및 전기말 배출

부채를 계상하고 있지 않습니다.

(단위 : 톤, 백만원)

구 분	2021년도 분	2022년도 분	2023년도 분	2024년도 분	2025년도 분
기초	5,000	1,108	-	-	-
무상할당	35,684	35,684	35,684	35,350	35,350
추가매입	-	2,528	9,208	-	-
정부제출(*)	(39,022)	(39,320)	(44,892)	(33,507)	-
이월(*)	(1,108)	-	-	-	-
소멸	(554)	-	-	-	-
기말	-	-	-	1,843	35,350

(*) 보고기간종료일 현재 당분기 정부제출 및 이월량은 추정치입니다.

4. 재무제표

4-1. 재무상태표

재무상태표

제 70 기 3분기말 2024.09.30 현재

제 69 기말 2023.12.31 현재

(단위 : 천원)

	제 70 기 3분기말	제 69 기말
자산		
유동자산	1,441,790,996	1,077,652,956
현금및현금성자산 (주3,4)	195,300,653	206,878,137
단기금융자산 (주3,4,31)	270,000,000	8,000,000
당기손익-공정가치 측정 금융자산 (주3,4,6)	40,590	36,573
매출채권 (주3,4,5,22,30)	417,366,752	387,539,787
단기대여금 (주3,4,5,30)	822,556	60,407
기타금융자산 (주3,4,5,10)	46,402,709	18,843,357
재고자산 (주26)	403,474,987	380,707,091
당기법인세자산 (주27)	107,084	1,346,170
기타자산 (주7,22)	108,275,665	74,241,434
비유동자산	737,334,070	665,296,107
당기손익-공정가치 측정 금융자산 (주3,4,6)	20,246,416	26,866,826
상각후원가측정금융자산 (주3,4,6)	840,000	0
기타포괄손익-공정가치 측정 금융자산 (주3,4,6)	8,858	8,858
종속기업, 관계기업 및 공동기업투자 (주8)	42,920,121	42,920,121
장기대여금 (주3,4,5,30)	3,503,830	899,440
기타금융자산 (주3,4,5)	5,247,299	4,805,020
유형자산 (주9,10,32)	569,767,513	501,450,409
무형자산 (주11,32)	11,979,311	11,379,839
투자부동산 (주12,32)	1,042,103	1,173,299
이연법인세자산 (주27)	55,557,124	59,068,941
기타자산 (주7)	26,221,495	16,723,354
자산총계	2,179,125,066	1,742,949,063
부채		
유동부채	485,147,018	571,384,622
매입채무 (주3,4,13)	280,879,452	265,451,424
단기차입금 (주3,4,14,31)	48,960,686	142,104,081
유동성장기부채 (주3,4,14,31)	20,000,000	20,000,000
기타금융부채 (주3,4,5,10,13)	47,239,300	44,237,012

당기법인세부채 (주27)	0	339,338
총당부채 (주16)	8,086,160	11,150,047
기타부채 (주5,17,22)	79,981,420	88,102,720
비유동부채	226,048,303	238,542,361
장기차입금 (주3,4,14,31)	215,000,000	225,000,000
기타금융부채 (주3,4,5,10,13)	1,243,500	1,343,454
순확정급여부채 (주15)	2,203,763	7,537,660
기타부채 (주15,17)	4,289,569	4,183,326
총당부채 (주16)	3,311,471	477,921
부채총계	711,195,321	809,926,983
자본		
자본금 (주18,30)	186,447,300	124,447,300
기타불입자본 (주18,30)	1,144,301,765	746,702,707
기타자본구성요소 (주19)	(77,334,997)	(90,776,925)
이익잉여금 (주20)	214,515,677	152,648,998
자본총계	1,467,929,745	933,022,080
부채및자본총계	2,179,125,066	1,742,949,063

4-2. 포괄손익계산서

포괄손익계산서

제 70 기 3분기 2024.01.01 부터 2024.09.30 까지

제 69 기 3분기 2023.01.01 부터 2023.09.30 까지

(단위 : 천원)

	제 70 기 3분기		제 69 기 3분기	
	3개월	누적	3개월	누적
매출액 (주21,22,30,32)	768,255,256	2,276,091,752	604,736,391	1,948,845,069
매출원가 (주21,22,26,30)	721,705,999	2,128,945,251	563,492,553	1,826,822,150
매출총이익	46,549,257	147,146,501	41,243,838	122,022,919
판매비와관리비 (주23,26,30)	22,099,742	69,635,204	15,797,710	61,630,592
영업이익	24,449,515	77,511,297	25,446,128	60,392,327
영업외손익	(48,435)	(14,344,077)	(151,138)	(11,326,567)
기타수익 (주24,30)	3,361,382	40,356,951	6,685,452	30,557,586
기타비용 (주24,30)	5,102,352	27,525,714	2,498,294	25,747,085
금융수익 (주25,30)	8,900,721	23,512,519	5,926,720	16,847,597
금융비용 (주25,30)	7,208,186	50,687,833	10,265,016	32,984,665
법인세차감전순이익	24,401,080	63,167,220	25,294,990	49,065,760
법인세비용(수익) (주27)	404,972	1,149,747	6,303,494	12,511,355
분기순이익	23,996,108	62,017,473	18,991,496	36,554,405
기타포괄손익	(4,669,469)	13,291,134	505,705	(230,821)
후속적으로 당기손익으로 재분류되지 않는 항목	(4,669,469)	13,291,134	505,705	(230,821)

확정급여제도의 재측정요소 (주15,20)	(27,172)	(150,794)	13,957	(39,787)
파생상품평가손익 (주5,19)	(4,642,297)	13,441,928	491,748	(191,034)
총포괄이익	19,326,639	75,308,607	19,497,201	36,323,584
주당손익				
기본주당순이익(손실) (단위 : 원) (주28)	129	370	154	295
희석주당순이익(손실) (단위 : 원) (주28)	129	370	153	295

4-3. 자본변동표 자본변동표

제 70 기 3분기 2024.01.01 부터 2024.09.30 까지

제 69 기 3분기 2023.01.01 부터 2023.09.30 까지

(단위 : 천원)

	자본				
	자본금	기타불입자본	기타자본구성요소	이익잉여금(결손금)	자본 합계
2023.01.01 (기초자본)	124,447,301	748,328,947	(95,264,751)	92,892,173	870,403,670
분기순이익	0	0	0	36,554,405	36,554,405
기타포괄손익					(230,821)
확정급여제도의재측정요소	0	0	0	(39,787)	(39,787)
파생상품평가손익	0	0	(191,034)	0	(191,034)
소유주와의 거래 등					
주식병합	(1)	1	0	0	0
자기주식의 취득	0	(1,553,026)	0	0	(1,553,026)
유상증자	0	0	0	0	0
주식기준보상의 행사	0	(395,153)	0	0	(395,153)
자기주식의 처분	0	62,817	0	0	62,817
자기주식처분이익	0	325,390	0	0	325,390
2023.09.30 (기말자본)	124,447,300	746,768,976	(95,455,785)	129,406,791	905,167,282
2024.01.01 (기초자본)	124,447,300	746,702,707	(90,776,925)	152,648,998	933,022,080
분기순이익	0	0	0	62,017,473	62,017,473
기타포괄손익					13,291,134
확정급여제도의재측정요소	0	0	0	(150,794)	(150,794)
파생상품평가손익	0	0	13,441,928	0	13,441,928
소유주와의 거래 등					
주식병합	0	0	0	0	0
자기주식의 취득	0	0	0	0	0
유상증자	62,000,000	397,311,264	0	0	459,311,264
주식기준보상의 행사	0	(812,700)	0	0	(812,700)
자기주식의 처분	0	548,034	0	0	548,034
자기주식처분이익	0	552,460	0	0	552,460
2024.09.30 (기말자본)	186,447,300	1,144,301,765	(77,334,997)	214,515,677	1,467,929,745

4-4. 현금흐름표

현금흐름표

제 70 기 3분기 2024.01.01 부터 2024.09.30 까지

제 69 기 3분기 2023.01.01 부터 2023.09.30 까지

(단위 : 천원)

	제 70 기 3분기	제 69 기 3분기
영업활동으로 인한 현금흐름	(35,006,206)	(53,798,855)
영업으로부터 창출된 현금흐름	(20,010,526)	(38,534,129)
분기순이익	62,017,473	36,554,405
분기순이익에 대한 조정 (주29)	19,432,824	50,970,430
영업활동 자산·부채의 증감 (주29)	(101,460,823)	(126,058,964)
이자의 수취	9,266,009	4,685,426
이자의 지급	(23,867,189)	(19,374,228)
배당금의 수취	1,470	1,732
법인세의 납부	(395,970)	(577,656)
투자활동으로 인한 현금흐름	(333,298,902)	(26,510,231)
장단기대여금의 감소	5,995,956	359,179
당기손익-공정가치측정금융자산의 처분	1,022,511	172,463,943
장단기금융자산의 증감	(262,000,000)	(42,187,499)
기타금융자산의 감소	304,130	843,305
유형자산의 처분	369,411	2,288,477
무형자산의 처분	0	2,127,273
정부보조금의 수취	7,600	122,202
장단기대여금의 증가	(3,744,442)	(1,180,089)
당기손익-공정가치측정금융자산의 취득	0	(100,000,000)
상각후원가 측정 금융자산의 취득	(840,000)	0
종속기업투자주식의 취득	0	(7,920,541)
기타금융자산의 증가	(722,102)	(2,169,016)
유형자산의 취득	(72,884,149)	(49,682,402)
무형자산의 취득	(807,817)	(1,575,063)
재무활동으로 인한 현금흐름	354,729,589	19,904,740
단기차입금의 차입	212,743,517	346,241,895
장기차입금의 차입	5,000,000	20,000,000
유상증자로 인한 현금유입	459,311,264	0
단기차입금의 상환	(305,169,029)	(333,021,025)
유동성장기부채의 상환	(15,000,000)	(10,000,000)
임대보증금의 감소	(180,000)	(30,000)
기타금융부채의 감소	(1,976,163)	(1,733,104)
자기주식의 취득	0	(1,553,026)
현금및현금성자산의 증감(I + II + III)	(13,575,519)	(60,404,346)

기초의 현금및현금성자산	206,878,137	204,229,365
현금및현금성자산의 환율변동	1,998,035	7,097,548
기말의 현금및현금성자산	195,300,653	150,922,567

5. 재무제표 주석

1. 일반사항

대한전선주식회사(이하 "당사")는 1955년 2월 21일 설립되어 각종 전선·전선소재·적산계기의 생산, 판매 및 전기공사업 등을 주요 사업으로 영위하고 있습니다. 본사는 경기도 안양시에 위치하고 있으며, 충청남도 당진시에 제조시설을 보유하고 있습니다. 당사는 1968년 12월 유가증권시장에 주식을 상장하였으며 주요 주주 현황은 다음과 같습니다.

(단위 : 주)

주주명	당분기말		전기말	
	주식수	지분율(%)	주식수	지분율(%)
주식회사 호반산업	78,220,635	41.95	49,904,460	40.10
자 기 주 식	689,696	0.37	772,087	0.62
기 타	107,536,969	57.68	73,770,753	59.28
합 계	186,447,300	100.00	124,447,300	100.00

2. 재무제표 작성기준 및 회계정책의 변경

2.1 재무제표 작성기준

당사의 중간요약재무제표는 '주식회사 등의 외부감사에 관한 법률'에 따라 제정된 한국채택 국제회계기준 기업회계기준서 제1034호에 따라 작성되었습니다.

중간요약재무제표는 연차재무제표에 기재할 것으로 요구되는 모든 정보 및 주석사항을 포함하고 있지 아니하므로, 2023년 12월 31일로 종료되는 회계기간에 대한 연차재무제표의 정보도 함께 참고하여야 합니다.

당사의 재무제표는 기업회계기준서 제1027호에 따른 별도재무제표로서 종속기업 및관계기업의 투자자산을 피투자자의 보고된 성과와 순자산에 근거하지 않고 직접적인지분투자에 근거한 회계처리로 표시한 재무제표입니다. 당사는 종속기업 및 관계기업에 대한 투자자산을 기업회계기준서 제1027호에 따른 원가법에 따라 회계처리하고 있습니다. 한편, 종속기업 및 관계기업으로부터 수취하는 배당금은 배당을 받을 권리가 확정되는 시점에 당기손익으로 인식하고 있습니다.

2.2 제·개정된 기준서의 적용

중간요약재무제표를 작성하기 위하여 채택한 중요한 회계정책은 다음의 2024년 1월1일부터 적용되는 기준서를 제외하고는 2023년 12월 31일로 종료되는 회계기간에 대한 연차재무제표 작성시 채택한 회계정책과 동일합니다. 당사는 공표되었으나 시행되지 않은 기준서, 해석서, 개정사항을 조기적용한 바 없습니다.

여러 개정사항과 해석서가 2024년부터 최초 적용되며, 당사의 중간요약재무제표에 미치는 영향은 없습니다.

2.2.1 기업회계기준서 제1001호 '재무제표 표시' 개정 - 부채의 유동·비유동분류
기업회계기준서 제1001호 문단 69~76에 대한 개정사항은 부채의 유동·비유동분류분류에 대한 다음의 요구사항을 명확히 합니다.

- 결제를 연기할 수 있는 권리의 의미
- 연기할 수 있는 권리가 보고기간말 현재 존재
- 기업이 연기할 수 있는 권리의 행사 가능성은 유동성 분류에 영향을 미치지 않음 - 전환 부채의 내재파생상품 자체가 지분상품일 경우에만 부채의 조건이 유동성 분류에 영향을 미치지 않음

또한, 기업이 차입약정으로 인해 발생한 부채를 비유동부채로 분류하고, 결제를 연기할 수 있는 권리가 보고기간 후 12개월 이내에 약정사항을 준수하는지 여부에 좌우될 때, 관련 정보 공시 요구사항이 도입되었습니다.

이 개정사항이 당사의 중간요약재무제표에 미치는 영향은 없습니다.

2.2.2 기업회계기준서 제1116호 '리스' 개정 - 판매후리스에서 생기는 리스부채
기업회계기준서 제1116호 '리스' 개정사항은 판매자-리스이용자가 판매후리스 거래에서 생기는 리스부채 측정 시, 계속 보유하는 사용권에 대해서는 어떠한 차손익 금액도 인식하지 않는다는 요구사항을 명확히 합니다.

이 개정사항이 당사의 중간요약재무제표에 미치는 영향은 없습니다.

2.2.3 기업회계기준서 제1007호 '현금흐름표', 제1107호 '금융상품: 공시' 개정 - 공급자금융약정

이 개정사항은 공급자금융약정의 특성을 명확히하고 그러한 약정에 대한 추가 공시를 요구합니다. 이 개정사항의 공시 요구사항은 공급자금융약정이 당사의 부채와 현금흐름 및 유동성위험에 미치는 영향을 재무제표이용자가 이해하는데 도움을 주기 위한 것입니다. 경과 규정은 당사가 개정사항을 최초로 적용하는 회계연도의 중간보고기간에는 공시할 필요가 없다는 점을 명확히 합니다.

이 개정사항이 당사의 중간요약재무제표에 미치는 영향은 없습니다.

3. 금융상품의 범주

보고기간말 현재 금융상품의 범주별 분류내역은 다음과 같습니다.

<당분기말>

(단위:백만원)

구분	당기손익- 공정가치측정 금융자산	상각후원가 측정 금융자산	기타포괄손익- 공정가치측정 금융자산	당기손익- 공정가치측정 금 융부채	금융보증부채	상각후원가 측정 금융부채	합계
현금및현금성자산	-	195,301	-	-	-	-	195,301
단기금융상품	-	270,000	-	-	-	-	270,000
매출채권	-	417,367	-	-	-	-	417,367
대여금	-	4,327	-	-	-	-	4,327
기타금융자산	20,041	31,609	-	-	-	-	51,650
지분상품 및 채무상품	20,287	840	9	-	-	-	21,136
금융자산 합계	40,328	919,444	9	-	-	-	959,781
매입채무	-	-	-	-	-	280,879	280,879
차입금	-	-	-	-	-	283,961	283,961
기타금융부채	-	-	-	6,163	-	42,320	48,483
금융부채 합계	-	-	-	6,163	-	607,160	613,323

<전기말>

(단위:백만원)

구분	당기손익- 공정가치측정 금융자산	상각후원가 측정 금융자산	기타포괄손익- 공정가치측정 금융자산	당기손익- 공정가치측정 금 융부채	금융보증부채	상각후원가 측정 금융부채	합계
현금및현금성자산	-	206,878	-	-	-	-	206,878
단기금융상품	-	8,000	-	-	-	-	8,000
매출채권	-	387,540	-	-	-	-	387,540
대여금	-	959	-	-	-	-	959
기타금융자산	6,710	16,938	-	-	-	-	23,648
지분상품 및 채무상품	26,904	-	9	-	-	-	26,913
금융자산 합계	33,614	620,315	9	-	-	-	653,938
매입채무	-	-	-	-	-	265,451	265,451
차입금	-	-	-	-	-	387,104	387,104
기타금융부채	-	-	-	3,073	657	41,850	45,580
금융부채 합계	-	-	-	3,073	657	694,405	698,135

4. 공정가치

4.1 보고기간말 현재 금융상품의 종류별 장부금액과 공정가치의 비교내용은 다음과 같습니다.

(단위:백만원)

구분	당분기말		전기말	
	장부금액	공정가치	장부금액	공정가치
금융자산				
현금및현금성자산	195,301	(*)	206,878	(*)
단기금융상품	270,000	(*)	8,000	(*)
지분상품 및 채무상품	21,136	21,136	26,913	26,913
매출채권	417,367	(*)	387,540	(*)
대여금	4,327	(*)	959	(*)
파생상품자산	20,041	20,041	6,710	6,710
기타금융자산	31,609	(*)	16,938	(*)
합계	959,781		653,938	
금융부채				
매입채무	280,879	(*)	265,451	(*)
차입금	283,961	(*)	387,104	(*)
파생상품부채	6,163	6,163	3,073	3,073
기타금융부채	42,320	(*)	42,507	(*)
합계	613,323		698,135	

(*) 장부금액이 공정가치의 합리적인 근사치이므로 공정가치 공시에서 제외하였습니다.

4.2 공정가치 서열체계 및 측정방법

당사는 공정가치로 측정되는 자산·부채를 공정가치 측정에 사용된 투입변수에 따라다음과 같은 공정가치 서열체계로 분류하였습니다.

수준1 : 활성시장에서 공시되는 가격을 공정가치로 측정하는 자산·부채의 경우 동 자산·부채의 공정가치는 수준1로 분류됩니다.

수준2 : 가치평가기법을 사용하여 자산·부채의 공정가치를 측정하는 경우, 모든 유의적인 투입변수가 시장에서 관측한 정보에 해당하면 자산·부채의 공정가치는 수준2로 분류됩니다.

수준3 : 가치평가기법을 사용하여 자산·부채의 공정가치를 측정하는 경우, 하나 이상의 유의적인 투입변수가 시장에서 관측불가능한 정보에 해당하면 동 금융상품의 공정가치는 수준3으로 분류됩니다.

당사는 계속적으로 공정가치로 인식하는 금융상품에 대해 매 보고기간말 분류를 재평가(측정치 전체에 유의적인 투입변수 중 가장 낮은 수준에 근거함)하여 수준간의 이동이 있는지를 판단하고 있습니다. 당분기 및 전기 중 공정가치 서열체계의 수준 사이의 유의적인 이동은 없었습니다.

보고기간말 현재 재무상태표에 공정가치로 측정되는 자산·부채의 공정가치 서열체계별 공정가치 금액은 다음과 같습니다.

<당분기말>

(단위:백만원)

구분	수준1	수준2	수준3	합계
금융자산 :				
당기손익-공정가치측정금융자산	-	-	20,287	20,287
기타포괄손익-공정가치측정금융자산	-	-	9	9
파생상품자산	-	20,041	-	20,041
합계	-	20,041	20,296	40,337
금융부채 :				
파생상품부채	-	6,163	-	6,163
합계	-	6,163	-	6,163

<전기말>

(단위:백만원)

구분	수준1	수준2	수준3	합계
금융자산 :				
당기손익-공정가치측정금융자산	-	-	26,904	26,904
기타포괄손익-공정가치측정금융자산	-	-	9	9
파생상품자산	-	6,710	-	6,710
합계	-	6,710	26,913	33,623
금융부채 :				
파생상품부채	-	3,073	-	3,073
합계	-	3,073	-	3,073

당사의 수준3으로 분류된 금융상품과 관련한 관측불가능한 투입변수의 변동에 따른 금융상품의 가치변동은 중요하지 않습니다.

5. 매출채권, 대여금 및 기타금융자산

5.1 매출채권, 대여금 및 기타금융자산의 내용은 다음과 같습니다.

(단위:백만원)

구분	세부계정	당분기말			전기말		
		원본금액	대손충당금	장부금액	원본금액	대손충당금	장부금액
매출채권		437,538	(20,171)	417,367	407,909	(20,369)	387,540
장단기대여금	단기대여금	131,654	(130,831)	823	136,478	(136,418)	60
	장기대여금	22,504	(19,000)	3,504	19,899	(19,000)	899
	소계	154,158	(149,831)	4,327	156,377	(155,418)	959
기타유동 금융자산	미수금	25,623	(2,776)	22,847	13,594	(2,776)	10,818
	미수수익	6,647	(3,573)	3,074	3,636	(3,573)	63
	파생상품자산	20,041	-	20,041	6,710	-	6,710
	예치보증금	441	-	441	1,239	-	1,239
	리스채권	-	-	-	13	-	13
	소계	52,752	(6,349)	46,403	25,192	(6,349)	18,843
기타비유동 금융자산	미수금	2,500	(316)	2,184	2,500	(316)	2,184
	보증금	3,063	-	3,063	2,621	-	2,621
	소계	5,563	(316)	5,247	5,121	(316)	4,805
합계		650,011	(176,667)	473,344	594,599	(182,452)	412,147

5.2 파생상품

5.2.1 당사는 원재료 가격변동위험 및 환율변동위험을 회피할 목적으로 대신증권 등과 파생상품계약을 체결하고 있습니다. 파생상품의 내용은 다음과 같습니다. 기타포괄손익은 법인세 효과가 반영되지 않은 금액입니다.

<당분기>

(원화단위 : 백만원, 외화단위 : USD,GBP,SGD,EUR)

거래목적	매도잔액	매입잔액	자산	부채	당기손익	기타 포괄손익
매매목적 (통화선도)	GBP 51,000,000 SGD 52,000,000 USD 80,000,000 EUR 18,000,000	88,301 53,482 108,277 26,810	3,341	1,234	(5,880)	-
현금흐름위험회피 (동선물)	USD 21,293,188 (2,300 ton)	USD 201,847,992 (21,591 ton)	16,372	2,201	3,571	16,104
현금흐름위험회피 (납선물)	-	USD 6,758,594 (3,139 ton)	99	129	-	278
현금흐름위험회피 (알루미늄선물)	-	USD 4,874,125 (1,899 ton)	229	9	-	432
공정가치위험회피 (동선물)	USD 29,641,825 (3,225 ton)	-	-	2,590	(2,826)	-
합계			20,041	6,163	(5,135)	16,814

<전기>

(원화단위 : 백만원, 외화단위 : USD,GBP,SGD)

거래목적	매도잔액	매입잔액	자산	부채	당기손익	기타 포괄손익
매매목적 (통화선도)	GBP 40,000,000 SGD 30,000,000	64,475 28,878	-	931	(484)	-
현금흐름위험회피 (동선물)	USD 18,467,042 (2,200 ton)	USD 203,871,963 (24,215 ton)	6,283	897	(8,932)	4,781
현금흐름위험회피 (납선물)	-	USD 4,172,250 (1,900 ton)	-	292	-	(289)
현금흐름위험회피 (알루미늄선물)	-	USD 5,221,896 (2,270 ton)	416	30	-	1,182
공정가치위험회피 (동선물)	USD 43,132,800 (5,125 ton)	-	11	923	5,240	-
합계			6,710	3,073	(4,176)	5,674

5.2.2 보고기간말 현재 확정계약자산 및 확정계약부채의 내역은 다음과 같습니다.

(단위:백만원)

구 분	당분기말		전기말	
	유동	비유동	유동	비유동
확정계약자산	2,590	-	918	-
확정계약부채	-	-	-	-

6. 지분상품 및 채무상품

지분상품 및 채무상품의 내용은 다음과 같습니다.

<당분기말>

(단위:백만원)

구분	취득원가	공정가치	장부금액	
			유동자산	비유동자산
지분증권:				
당기손익-공정가치측정금융자산	16,154	17,398	-	17,398
기타포괄손익-공정가치측정금융자산	117,570	9	-	9
소계	133,724	17,407	-	17,407
채무증권:				
상각후원가측정금융자산	19,840	840	-	840
당기손익-공정가치측정금융자산	12,959	2,889	41	2,848
소계	32,799	3,729	41	3,688
합계	166,523	21,136	41	21,095

<전기말>

(단위:백만원)

구분	취득원가	공정가치	장부금액	
			유동자산	비유동자산
지분증권:				
당기손익-공정가치측정금융자산	16,154	17,398	-	17,398
기타포괄손익-공정가치측정금융자산	117,570	9	-	9
소계	133,724	17,407	-	17,407
채무증권:				
상각후원가측정금융자산	19,000	-	-	-
당기손익-공정가치측정금융자산	13,981	9,506	37	9,469
소계	32,981	9,506	37	9,469
합계	166,705	26,913	37	26,876

7. 기타자산

기타자산의 내용은 다음과 같습니다.

(단위:백만원)

구분	당분기말			전기말		
	원본금액	대손충당금	장부금액	원본금액	대손충당금	장부금액
유동자산						
미청구공사 (계약자산)	24,575	-	24,575	29,911	-	29,911
선급부가세	6,945	-	6,945	4,134	-	4,134
선급금	74,181	(2,059)	72,122	40,312	(3,159)	37,153
선급비용	2,044	-	2,044	2,125	-	2,125
확정계약자산	2,590	-	2,590	918	-	918
소계	110,335	(2,059)	108,276	77,400	(3,159)	74,241
비유동자산						
장기선급금	24,642	-	24,642	14,820	-	14,820
선급비용	1,579	-	1,579	1,903	-	1,903
소계	26,221	-	26,221	16,723	-	16,723
합계	136,556	(2,059)	134,497	94,123	(3,159)	90,964

8. 종속기업, 관계기업 및 공동기업투자

종속기업, 관계기업 및 공동기업투자 현황은 다음과 같습니다.

(단위:백만원)

기업명	주된 사업장	주요 영업활동	당분기말		전기말	
			지분율(%)	장부금액	지분율(%)	장부금액
<종속기업>						
T.E.USA, Ltd.	미국	전선판매업	100.00	4,025	100.00	4,025
TCV Co., Ltd.	베트남	전선제조 및 판매업	100.00	21,216	100.00	21,216
Saudi-taihan Co.,Ltd.	사우디	케이블장치 제조 및 판매업	51.10	735	51.10	735
Malesela T.E.C, Ltd.	남아프리카공화국	전선제조 및 판매업	49.00	4,885	49.00	4,885
Taihan Netherlands B.V.	네덜란드	전선판매업	100.00	-	100.00	-
대한씨앤에스주식회사	대한민국	전기공사 및 토목공사업	100.00	800	100.00	800
Taihan Electric Australia Pty Ltd.	호주	전선판매업	100.00	4,661	100.00	4,661
Taihan New Zealand Ltd.	뉴질랜드	전선판매업	100.00	368	100.00	368
TAIHAN ENGINEERING & CONSTRUCTION PTE. LTD.	싱가폴	전기공사 및 토목공사업	100.00	292	100.00	292
Bulace Investments Ltd. (*)	키프로스	부동산 투자업	100.00	-	-	-
소계				36,982		36,982
<관계기업 및 공동기업>						
Bulace Investments Ltd. (*)	키프로스	부동산 투자업	-	-	50.00	-
Taihan Kuwait Fiber Optic Cable Co. WLL.	쿠웨이트	전선제조 및 판매업	48.80	3,938	48.80	3,938
플랜에이치오픈이노베이션벤처투자조합2호	대한민국	경영 컨설팅업	27.80	2,000	27.80	2,000
소계				5,938		5,938
합계				42,920		42,920

(*) 당분기 중 지배력 획득으로 공동기업에서 종속기업으로 재분류하였습니다.

9. 유형자산

9.1 유형자산의 내용은 다음과 같습니다.

<당분기말>

(단위:백만원)

구분	취득원가	감가상각누계액	정부보조금	장부금액
토지	132,336	-	(5,475)	126,861
건물	298,253	(88,737)	-	209,516
구축물	41,254	(25,475)	-	15,779
기계장치	268,379	(166,524)	(446)	101,409
공기구비품	65,745	(55,170)	(112)	10,463
차량운반구	4,104	(3,015)	-	1,089
선박	50,463	(841)	-	49,622
사용권자산	5,797	(3,281)	-	2,516
건설중인자산	52,513	-	-	52,513
합계	918,844	(343,043)	(6,033)	569,768

<전기말>

(단위:백만원)

구분	취득원가	감가상각누계액	정부보조금	장부금액
토지	131,963	-	(5,475)	126,488
건물	253,919	(83,293)	-	170,626
구축물	41,142	(23,928)	-	17,214
기계장치	232,895	(159,840)	(459)	72,596
공기구비품	61,756	(52,459)	(170)	9,127
차량운반구	3,507	(2,880)	-	627
사용권자산	5,145	(2,013)	-	3,132
건설중인자산	101,640	-	-	101,640
합계	831,967	(324,413)	(6,104)	501,450

9.2 당분기 및 전기 중 각각 88,153백만원 및 130,766백만원의 유형자산을 취득하였으며, 당분기 및 전기 중 각각 265백만원 및 2,495백만원의 유형자산을 처분하였습니다. 또한, 당분기 중 투자부동산에서 유형자산으로 105백만원이 대체 되었으며, 전기 중 투자부동산에서 유형자산으로 171백만원이 대체되었습니다. 당분기 및 전기 중 취득금액에는 각각 자본화된 차입원가 2,328백만원 및 2,600백만원이 포함되어 있습니다.

10. 리스

10.1 리스사용권자산은 유형자산에 포함되어 있으며, 그 구성내역은 다음과 같습니다.

<당분기말>

(단위:백만원)

구분	취득금액	감가상각누계액	장부금액
건물	4,479	(2,813)	1,666
차량운반구	1,224	(399)	825
기타	94	(69)	25
합계	5,797	(3,281)	2,516

<전기말>

(단위:백만원)

구분	취득금액	감가상각누계액	장부금액
건물	4,155	(1,681)	2,474
차량운반구	897	(286)	611
기타	93	(46)	47
합계	5,145	(2,013)	3,132

10.2 리스채권은 기타금융자산으로 분류되어 있으며, 그 변동내역은 다음과 같습니다.

(단위:백만원)

구분	당분기	전기
기초	13	56
이자수익	-	1
수취	(17)	(42)
환산손익	-	(2)
기타	4	-
기말	-	13

당사는 임차한 건물 중 일부를 타인에게 임대하였으며, 이와 관련하여 전대리스채권으로 인식하였습니다.

10.3 리스부채는 기타금융부채로 분류되어 있으며, 그 변동내역은 다음과 같습니다.

(단위:백만원)

구분	당분기	전기
기초	3,385	2,288
증가	1,433	4,262
이자비용	187	349
지급	(2,163)	(2,645)
기타	62	(869)
기말	2,904	3,385

10.4 당분기 및 전분기 중 단기리스에 발생한 비용은 각각 3,331백만원 및 3,187백만원이며, 소액리스에서 발생한 비용은 각각 67백만원 및 56백만원입니다.

10.5 리스부채의 만기분석 내역은 다음과 같습니다.

(단위:백만원)

구분	당분기말	전기말
1년 이내	1,876	2,361
2년 이내	557	832
2년 이후	659	374
합계	3,092	3,567

상기 현금흐름은 현재가치할인을 고려하지 아니한 금액입니다.

11. 무형자산

11.1 무형자산의 내용은 다음과 같습니다.

<당분기말>

(단위:백만원)

구분	취득원가	감가상각누계액	손상차손누계액	장부금액
개발비	12,134	(1,527)	(3,038)	7,569
회원권	6,198	-	(2,050)	4,148
기타의 무형자산	21,994	(21,732)	-	262
합계	40,326	(23,259)	(5,088)	11,979

<전기말>

(단위:백만원)

구분	취득원가	감가상각누계액	손상차손누계액	장부금액
개발비	11,517	(1,359)	(3,038)	7,120
회원권	6,198	-	(2,120)	4,078
기타의 무형자산	21,803	(21,621)	-	182
합계	39,518	(22,980)	(5,158)	11,380

한편 당사는 비한정 내용연수를 가진 회원권을 무형자산으로 분류하고 상각하지 않습니다.

11.2 당분기 및 전기 중 각각 807백만원 및 4,151백만원의 무형자산을 취득하였습니다. 또한, 전기 중 520백만원의 무형자산을 처분하였습니다.

12. 투자부동산

12.1 투자부동산의 내용은 다음과 같습니다.

<당분기말>

(단위:백만원)

구분	취득원가	감가상각누계액	장부금액
토지	116	-	116
건물	1,411	(485)	926
합계	1,527	(485)	1,042

<전기말>

(단위:백만원)

구분	취득원가	감가상각누계액	장부금액
토지	116	-	116
건물	1,569	(512)	1,057
합계	1,685	(512)	1,173

12.2 당분기 중 105백만원이 투자부동산에서 유형자산으로 대체되었으며, 전기 중 171백만원이 투자부동산에서 유형자산으로 대체되었습니다. 또한 당분기 중 처분한 투자부동산은 없으며, 전기 중 317백만원의 투자부동산을 처분하였습니다.

13. 매입채무 및 기타금융부채

매입채무 및 기타금융부채의 내용은 다음과 같습니다.

(단위:백만원)

구분	당분기말	전기말
유동부채		
매입채무	280,879	265,451
미지급금	36,013	33,409
미지급비용	3,200	4,673
파생상품부채	6,163	3,073
금융보증부채	-	657
예수보증금	29	129
리스부채	1,834	2,296
소계	328,118	309,688
비유동부채		
장기미지급금	150	150
임대보증금	24	104
리스부채	1,070	1,089
소계	1,244	1,343
합계	329,362	311,031

14. 차입금

14.1 단기차입금의 내용은 다음과 같습니다.

(단위:백만원)

구분	차입처	연이자율(%)	당분기말	전기말
원화단기차입금	우리은행 외	4.92~5.45	31,000	30,000
외화단기차입금	하나은행 외	Term SOFR+(1.09~1.23)	17,961	112,104
합계			48,961	142,104

14.2 일반장기차입금의 내용은 다음과 같습니다.

(단위:백만원)

구분	차입처	만기일	연이자율(%)	당분기말	전기말	상환방법
시설자금	하나은행	2026.12.31	3개월CD+1.86	195,000	210,000	분할상환
		2026.03.02	3개월CD+1.54	40,000	35,000	만기일시상환
합계				235,000	245,000	
현재가치할인차금				-	-	
유동성장기차입금				20,000	20,000	
비유동장기차입금				215,000	225,000	

14.3 장기차입금의 상환일정은 다음과 같습니다.

(단위:백만원)

구분	일반장기차입금
1년 이내	20,000
2년 이내	60,000
3년 이내	155,000
합계	235,000

상기 현금흐름은 현재가치할인을 고려하지 아니한 금액입니다.

15. 종업원 급여

15.1 확정급여부채 및 기타장기종업원급여부채의 내용은 다음과 같습니다.

(단위:백만원)

구분	당분기말	전기말
확정급여채무 현재가치	26,800	45,347
사외적립자산 공정가치	(24,596)	(37,810)
소계	2,204	7,537
기타장기종업원급여부채	4,290	4,184
합계	6,494	11,721

15.2 확정급여채무의 변동내용은 다음과 같습니다.

(단위:백만원)

구분	당분기	전기
기초	45,347	40,424
근무원가	1,937	4,487
이자원가	879	2,117
재측정요소 :		
인구통계적가정의 변동에서 발생하는 보험수리적손익	-	(425)
재무적가정의 변동에서 발생하는 보험수리적손익	-	2,590
기타사항에 의한 효과	-	879
급여지급액	(21,363)	(4,734)
기타(관계사 전출입등)	-	9
기말	26,800	45,347

15.3 사외적립자산의 공정가치 변동내용은 다음과 같습니다.

(단위:백만원)

구분	당분기	전기
기초	37,810	12,807
이자수익	737	641
재측정요소	(191)	18
기여금	3,000	25,000
급여지급액	(16,760)	(656)
기말	24,596	37,810

당분기 및 전분기 중 사외적립자산에서 발생한 실제 이자수익은 각각 546백만원 및 431백만원입니다.

15.4 기타장기종업원급여부채의 변동내용은 다음과 같습니다.

(단위:백만원)

구분	당분기	전기
기초	4,184	3,598
근무원가	423	818
급여지급액	(317)	(232)
기말	4,290	4,184

16. 총당부채

총당부채의 변동내용은 다음과 같습니다.

(단위:백만원)

구분	당분기					전기				
	하자보수 총당부채	소송 총당부채	공사손실 총당부채	기타 총당부채	합계	하자보수 총당부채	소송 총당부채	공사손실 총당부채	기타 총당부채	합계
기초	7,192	79	3,473	884	11,628	3,014	3,980	1,460	1,292	9,746
설정	2,719	-	39	2	2,760	14,904	6,279	3,420	33	24,636
사용	(1,866)	(38)	-	(228)	(2,132)	(5,465)	(9,921)	-	(370)	(15,756)
환입	(427)	(41)	(391)	-	(859)	(5,261)	(259)	(1,407)	(71)	(6,998)
기말 :	7,618	-	3,121	658	11,397	7,192	79	3,473	884	11,628
유동성	4,307	-	3,121	658	8,086	6,747	79	3,473	851	11,150
비유동성	3,311	-	-	-	3,311	445	-	-	33	478

17. 기타부채

기타부채의 내용은 다음과 같습니다.

(단위:백만원)

구분	당분기말	전기말
유동부채		
초과청구공사 (계약부채)	14,219	15,095
선수금 (계약부채)	54,361	61,880
예수금	5,101	3,684
기타	6,300	7,444
소계	79,981	88,103
비유동부채		
기타장기종업원급여부채	4,290	4,184
합계	84,271	92,287

18. 자본금 및 기타불입자본

18.1 자본금에 대한 내용은 다음과 같습니다.

(단위:백만원)

구분	당분기말	전기말
발행할주식의 총수	2,000,000,000주	2,000,000,000주
1주당 액면금액	1,000원	1,000원
발행한 주식수(*)	186,447,300주	124,447,300주
자본금(*)	186,447	124,447

(*) 당분기 중 유상증자로 62백만주를 주당 7,460원에 발행하여, 자본금이 62,000백만원 증가하였습니다.

18.2 기타불입자본의 내용은 다음과 같습니다.

(단위:백만원)

구분	당분기말	전기말
주식발행초과금(*)	799,015	401,703
감자차익	342,586	342,586
자기주식	(4,587)	(5,135)
자기주식처분이익	12,001	11,449
주식선택권	2,178	2,991
종속기업자본변동 등	(6,891)	(6,891)
합계	1,144,302	746,703

(*) 당분기 중 유상증자로 주식발행초과금이 397,312백만원 증가하였습니다.

18.3 자기주식

자사주식의 가격안정, 주식배당 및 무상증자 단주처리 등을 위하여 자기주식을 취득한 후 시장상황에 따라 처분할 예정인 바, 그 변동내용은 다음과 같습니다.

(단위: 주, 백만원)

구분	당분기		전기	
	주식수	금액	주식수	금액
기초	772,087	5,135	6,840,777	3,648
주식병합	-	-	(-)6,156,700	-
취득	-	-	97,920	1,553
처분	(-)82,391	(548)	(-)9,910	(66)
기말	689,696	4,587	772,087	5,135

18.4 주식기준보상제도

18.4.1 주식기준보상 약정의 내용은 다음과 같습니다.

약정유형	대상자	부여일	부여수량	만기	결제방식	가득조건
주가차액보상권부여	임원 및 직원	2015.11.05	7,222,000 주	10년	현금 또는 주식결제형	3년 이상 근무

18.4.2 주식선택권 수량의 변동내용은 다음과 같습니다.

구분	당분기	전기
기초	113,500주	1,293,000주
상실	(-)7,500주	-
행사	(-)30,850주	(-)15,800주
주식병합	-	(-)1,163,700주
기말	75,150주	113,500주
기말행사가가능	75,150주	113,500주

당분기말 현재 존속하는 주식선택권의 행사가격은 5,000원이며 가중평균잔여만기는 1년 1개월입니다.

18.4.3 이항평가모형에 의한 공정가치접근법을 적용하여 보상원가를 산정하였으며, 공정가치 산정에 사용된 방법과 가정은 다음과 같습니다.

구분	내용
가중평균주가	3,940원
행사가격	500원
기대주가변동성	17.65%
옵션만기	10년
무위험이자율 (*)	1.81%
공정가치	2,634.36원

(*) 무위험이자율은 10년 만기 국고채 이자율을 이용하였습니다.

18.4.4 당분기 및 전기 중 주식선택권으로 인하여 발생한 보상원가는 없습니다.

19. 기타자본구성요소

기타자본구성요소의 내용은 다음과 같습니다.

(단위:백만원)

구분	당분기말	전기말
기타포괄손익-공정가치측정금융자산 평가손익	(91,697)	(91,697)
파생상품평가손익	14,362	920
합계	(77,335)	(90,777)

20. 이익잉여금

이익잉여금의 내용은 다음과 같습니다.

(단위:백만원)

구분	당분기말	전기말
확정급여제도의 재측정요소	(4,726)	(4,575)
미처분이익잉여금	219,242	157,224
합계	214,516	152,649

21. 고객과의 계약에서 생기는 수익

21.1 고객과의 계약에서 생기는 수익의 내용은 다음과 같습니다.

(단위:백만원)

구분	당분기		전분기	
	3개월	누적	3개월	누적
재화 또는 용역의 유형				
상품매출액	90,681	270,879	80,439	218,849
제품매출액	617,745	1,849,439	481,726	1,594,093
공사수익	25,204	89,021	24,378	91,371
기타매출액	34,625	66,753	18,193	44,532
합계	768,255	2,276,092	604,736	1,948,845
재화나 용역의 이전 시기				
한 시점에 이전하는 재화	732,487	2,173,972	579,212	1,854,219
기간에 걸쳐 이전하는 용역	35,768	102,120	25,524	94,626
합계	768,255	2,276,092	604,736	1,948,845

21.2 매출원가의 내용은 다음과 같습니다.

(단위:백만원)

구분	당분기		전분기	
	3개월	누적	3개월	누적
상품매출원가	86,272	258,356	74,255	205,189
제품매출원가	588,278	1,743,836	453,624	1,501,778
공사원가	23,233	77,740	21,445	80,878
기타매출원가	23,923	49,013	14,169	38,977
합계	721,706	2,128,945	563,493	1,826,822

22. 공사계약

22.1 공사계약잔액의 변동내용은 다음과 같습니다.

<당분기>

(단위:백만원)

구분	기초	변동 (*)	공사수익인식	기말
전기공사 등	188,387	129,148	(89,021)	228,514

(*) 외화계약의 환율변동에 따른 증감액, 계약의 취소 및 계약 금액의 변경에 따른 증감액 등이 포함된 금액입니다.

<전기>

(단위:백만원)

구분	기초	변동(*)	공사수익인식	기말
전기공사 등	190,410	131,376	(133,399)	188,387

(*) 외화계약의 환율변동에 따른 증감액, 계약의 취소 및 계약 금액의 변경에 따른 증감액 등이 포함된 금액입니다.

22.2 진행중인 공사계약 관련 내용은 다음과 같습니다.

<당분기>

(단위:백만원)

구분	누적공사수익	누적발생원가	누적손익	유보금(*)
전기공사 등	226,441	201,367	25,074	12,577

(*) 유보금은 재무상태표상 매출채권에 계상되어 있습니다.

<전기>

(단위:백만원)

구분	누적공사수익	누적발생원가	누적손익	유보금(*)
전기공사 등	189,393	169,937	19,456	39,282

(*) 유보금은 재무상태표상 매출채권에 계상되어 있습니다.

22.3 진행중인 공사계약과 관련된 계약자산(미청구공사) 및 계약부채(초과청구공사)의 내용은 다음과 같습니다.

(단위:백만원)

구분	당분기말		전기말	
	계약자산	계약부채	계약자산	계약부채
전기공사 등	24,575	14,219	29,911	15,095

22.4 전기말 현재 진행 중인 공사계약으로서 당분기 중 총계약금액 및 총계약원가에 대한 추정의 변경이 당분기와 미래기간의 손익 및 미청구공사 등에 미치는 영향은 다음과 같습니다.

(단위:백만원)

구분	추정총계약 수익의 변동	추정총계약 원가의 변동	분기 손익에 미치는 영향	미래 손익에 미치는 영향	미(초과)청구 공사변동	공사손실 총당부채
전기공사 등	13,084	15,616	(3,677)	1,145	(3,677)	3,121

당분기와 미래 손익에 미치는 영향은 계약 개시 후 당분기말까지 발생한 상황에 근거하여 추정한 총계약원가와 당분기말 현재 총계약수익의 추정치에 근거하여 산정한 것이며, 총계약원가와 총계약수익 추정치는 미래 기간에 변동될 수 있습니다.

22.5 당분기말 현재 계약금액이 전기 매출액의 5% 이상인 공사계약은 없습니다.

23. 판매비와 관리비

판매비와 관리비의 내용은 다음과 같습니다.

(단위:백만원)

구 분	당분기		전분기	
	3개월	누적	3개월	누적
광고선전비	265	813	182	436
수출제비용	4,838	14,188	2,901	11,225
급여	6,601	18,941	5,520	15,572
퇴직급여	561	1,434	481	1,248
복리후생비	1,617	4,270	1,185	3,428
감가상각비	1,161	2,860	520	1,498
무형자산상각비	22	67	38	279
지급임차료	625	1,774	365	1,651
지급수수료	3,532	10,316	2,789	8,260
세금과공과	995	1,476	335	885
보험료	160	807	154	645
대손상각비(환입)	(3,232)	(198)	201	(278)
운반비	404	1,003	325	1,896
하자보수비(환입)	1,476	2,757	(1,497)	9,078
기타	3,075	9,127	2,299	5,808
합계	22,100	69,635	15,798	61,631

24. 기타수익 및 기타비용

24.1 기타수익의 내용은 다음과 같습니다.

(단위:백만원)

구 분	당분기		전분기	
	3개월	누적	3개월	누적
외환차익	2,893	10,843	4,400	14,269
외화환산이익	(4,038)	10,137	(316)	8,364
파생상품평가이익	1,843	8,108	812	1,730
파생상품거래이익	-	881	(228)	2,292
유무형자산처분이익	10	167	1,736	2,370
유무형자산손상차손환입	-	70	-	-
소송충당부채환입	-	41	-	-
기타충당부채환입	-	-	-	71
기타대손충당금환입	-	6,698	-	10
기타	2,653	3,412	281	1,452
합계	3,361	40,357	6,685	30,558

24.2 기타비용의 내용은 다음과 같습니다.

(단위:백만원)

구 분	당분기		전분기	
	3개월	누적	3개월	누적
외환차손	3,458	11,547	3,049	9,267
외화환산손실	3,069	5,395	(1,303)	2,060
파생상품평가손실	3,521	4,370	(1,749)	2,588
파생상품거래손실	(1,280)	3,638	29	6,359
유형자산처분손실	53	53	-	175
유형자산폐기손실	-	-	1	2
소송충당부채전입	-	-	1,741	4,129
확정계약손실	(3,725)	-	-	-
기타	6	2,523	730	1,167
합계	5,102	27,526	2,498	25,747

25. 금융수익과 금융비용

25.1 금융수익의 내용은 다음과 같습니다.

(단위:백만원)

구 분	당분기		전분기	
	3개월	누적	3개월	누적
이자수익	3,793	12,277	1,839	4,921
배당금수익	-	1	-	2
외화환산이익	369	1,228	1,520	5,607
외환차익	1,398	5,220	1,511	3,859
파생상품평가이익	3,341	3,341	-	-
파생상품거래이익	-	931	909	909
금융보증부채환입	-	515	148	298
당기손익-공정가치측정 금융자산 평가이익	-	-	-	1,252
합계	8,901	23,513	5,927	16,848

25.2 금융비용의 내용은 다음과 같습니다.

(단위:백만원)

구 분	당분기		전분기	
	3개월	누적	3개월	누적
이자비용	6,135	22,012	5,772	19,765
외화환산손실	(4,649)	265	440	2,606
외환차손	4,349	12,157	3,590	10,042
파생상품평가손실	(3,383)	1,234	-	-
파생상품거래손실	4,756	8,918	-	-
금융보증부채전입	-	290	12	115
기타대손상각비	-	12	-	5
당기손익-공정가치측정 금융자산 평가손실	-	5,598	451	451
기타	-	202	-	1
합계	7,208	50,688	10,265	32,985

26. 비용의 성격별 분류

비용의 성격별 분류는 다음과 같습니다.

(단위:백만원)

구분	당분기		전분기	
	3개월	누적	3개월	누적
재고자산의 변동	69,548	(17,957)	38,621	21,591
상품매입액	88,739	265,477	71,371	211,336
사용된 원재료	468,841	1,604,303	314,967	1,226,606
종업원급여	28,111	77,783	23,604	67,201
상각비	7,865	19,980	5,657	17,248
지급임차료	1,624	4,591	1,309	4,162
지급수수료	6,813	18,246	5,149	15,021
수출제비용	4,838	14,188	2,901	11,225
포장비	922	3,493	1,092	3,923
외주비	19,742	68,808	17,486	69,638
대손상각비(환입)	(3,232)	(198)	201	(278)
기타비용	49,995	139,866	96,933	240,780
합계 (*)	743,806	2,198,580	579,291	1,888,453

(*) 포괄손익계산서상 매출원가 및 판매비와관리비의 합계액입니다.

27. 법인세비용

27.1 법인세비용의 내용은 다음과 같습니다.

(단위:백만원)

구분	당분기	전분기
법인세부담액	1,494	2,931
법인세추납액	(197)	65
일시적차이로 인한 이연법인세 변동액	3,511	9,474
자본에 직접 반영된 법인세비용	(3,658)	41
법인세비용	1,150	12,511

27.2 글로벌 최저한세의 도입 및 영향

당사는 글로벌 최저한세의 효과에 대해 이연법인세 회계 처리를 한시적으로 면제하는 규정을 적용하였고, 글로벌 최저한세가 당기 법인세에 잠재적으로 미치는 영향을 분석하는데 집중하고 있습니다. 당분기말 현재 당사가 필라 2 법인세가 재무제표에 미치는 영향을 검토한 결과, 영업활동을 수행하는 모든 국가에서의 필라 2 유효세율은 15%를 초과하며 경영진이 알고 있는 한 해당 수치가 변동될 상황은 현재 존재하지 않습니다. 따라서 당분기말 현재 필라 2 와 관련하여 인식한 법인세액은 없습니다.

28. 주당이익

28.1 기본주당순이익

(단위:백만원)

구분	당분기		전분기	
	3개월	누적	3개월	누적
보통주분기순이익	23,996	62,017	18,991	36,554
가중평균유통보통주식수	185,757,404주	167,618,303주	123,670,128주	123,715,710주
기본주당이익	129원	370원	154원	295원

28.2 희석주당순이익

희석주당순이익은 모든 희석성 잠재적보통주가 보통주로 전환된다고 가정하여 조정한 가중평균유통보통주식수를 적용하여 산정하고 있습니다. 당사가 보유하고 있는 희석성 잠재적보통주로는 주식선택권이 있습니다. 주식선택권으로 인한 주식수는 행사의 금전적 가치에 기초하여 공정가치(회계기간의 평균시장가격)로 취득하였다면언제 될 주식수를 계산하고 동주식수와 주식선택권이 행사된 것으로 가정할 경우 발행될 주식수를 비교하여 산정합니다. . 희석주당순이익의 산정내역은 다음과 같습니다.

(단위:백만원)

구분	당분기		전분기	
	3개월	누적	3개월	누적
보통주분기순이익	23,996	62,017	18,991	36,554
조정	-	-	-	-
보통주희석분기순이익	23,996	62,017	18,991	36,554
발행된 가중평균유통보통주식수	185,757,404주	167,618,303주	123,670,128주	123,715,710주
조정내역				
주식선택권	46,668주	50,446주	75,179주	82,778주
희석주당이익 산정을 위한 가중평균유통보통주식수	185,804,072주	167,668,749주	123,745,307주	123,798,488주
희석주당이익	129원	370원	153원	295원

29. 현금흐름표

29.1 현금및현금성자산은 재무상태표와 현금흐름표상의 금액이 일치하게 관리되고 있습니다.

29.2 분기순이익에 대한 조정 내용은 다음과 같습니다.

(단위:백만원)

구분	당분기	전분기
법인세비용	1,150	12,511
이자비용	22,012	19,765
이자수익	(12,277)	(4,921)
배당금수익	(1)	(2)
당기손익-공정가치측정 금융자산 평가손실	5,598	450
당기손익-공정가치측정 금융자산 평가이익	-	(1,251)
감가상각비	19,676	16,698
투자부동산상각비	26	35
무형자산상각비	278	515
퇴직급여	2,079	4,472
대손상각비(환입)	(198)	(278)
기타의대손충당금환입	(6,686)	(5)
외화환산손익	(5,705)	(9,305)
유형자산처분손익	(114)	(587)
유형자산폐기손실	-	2
무형자산처분이익	-	(1,608)
무형자산손상차손환입	(70)	-
파생상품평가손익	(5,845)	(51)
확정계약손익	(2,590)	1,044
금융보증부채환입	(224)	(183)
하자보수충당부채전입	2,292	9,341
소송충당부채전입(환입)	(41)	4,129
공사손실충당부채전입(환입)	(352)	(84)
기타충당부채전입(환입)	2	(71)
기타	423	354
합계	19,433	50,970

29.3 영업활동 자산·부채의 증감 내용은 다음과 같습니다.

(단위:백만원)

구분	당분기	전분기
매출채권	(27,178)	(19,744)
재고자산	(22,768)	(19,230)
기타금융자산	3,348	4,278
기타유동자산	(30,784)	(43,923)
기타비유동자산	(9,498)	-
매입채무	15,652	(22,711)
기타금융부채	(12,069)	(6,015)
총당부채	(2,132)	(12,131)
기타유동부채	(8,112)	(1,258)
기타비유동부채	(317)	-
순확정급여부채	(7,603)	(5,325)
합계	(101,461)	(126,059)

29.4 현금및현금성자산의 사용을 수반하지 않는 중요 거래내용은 다음과 같습니다.

(단위:백만원)

구분	당분기	전분기
건설중인자산의 본계정 대체	87,690	2,530
유형자산취득관련 미지급금	16,881	10,112

30. 특수관계자거래

30.1 특수관계자 현황

<당분기말>

관계	특수관계자 명칭
<당사에 영향력을 행사하는 기업>	
최상위 지배기업	주식회사 호반산업
<당사가 영향력을 행사하는 기업>	
국내종속기업	대한씨앤에스 주식회사
국내관계기업	플랜에이치오픈이노베이션벤처투자조합2호
해외종속기업	T.E.USA, Ltd., TCV Co., Ltd. Malesela T.E.C, Ltd., Velvetsky nine,Ltd., Saudi-taihan Co., Ltd.,Taihan Netherlands B.V, Taihan Electric Australia Pty Ltd., Taihan New Zealand Ltd., TAIHAN ENGINEERING & CONSTRUCTION PTE. LTD., Bulace Investments, Ltd.(*1)
해외공동기업 및 관계기업	Taihan Kuwait Fiber Optic Cable Co. WLL.
<기타특수관계자> (*2)	(주)케이티씨, 국민유선방송투자2호사모투자전문회사, 티에스씨밋(주), 티에스리빙(주), 티에스자산개발(주), 화랑관사비티엘(주), (주)호반티비엠, 호반씨밋(주), 인천항동더원피에프브이(주),(주)호반건설, 호반프라퍼티(주), (주)호반자산개발, (주)호반호텔앤리조트, (주)코너스톤투자파트너스, 호반서서울(주) 등

(*1) 당분기 중 지배력 획득으로 공동기업에서 종속기업으로 재분류하였습니다.

(*2) 한국채택국제회계기준 제1024호 '특수관계자 공시'의 특수관계자 범위는 포함되지 않으나, 독점규제 및 공정거래에 관한 법률에 따른 동일한 대규모기업집단에 소속된 회사가 포함되어 있습니다.

<전기말>

관계	특수관계자 명칭
<당사에 영향력을 행사하는 기업>	
최상위 지배기업	주식회사 호반산업
<당사가 영향력을 행사하는 기업>	
국내종속기업	대한씨앤에스 주식회사
국내관계기업	플랜에이치오픈이노베이션벤처투자조합2호
해외종속기업	T.E.USA, Ltd., TCV Co., Ltd. Malesela T.E.C, Ltd., Velvetsky nine,Ltd., Saudi-taihan Co., Ltd., Taihan Netherlands B.V, Taihan Electric Australia Pty Ltd., Taihan New Zealand Ltd., TAIHAN ENGINEERING & CONSTRUCTION PTE. LTD.
해외공동기업 및 관계기업	Bulace Investments, Ltd., Taihan Kuwait Fiber Optic Cable Co. WLL.
<기타특수관계자> (*)	(주)케이티씨, 국민유선방송투자2호사모투자전문회사, 티에스씨밋(주), 티에스리빙(주), 티에스자산개발(주), 화랑관사비티엘(주), (주)호반티비엠, 호반씨밋(주), 인천항동더원피에프브이(주),(주)호반건설, 호반프라퍼티(주), (주)호반자산개발, (주)호반호텔앤리조트, (주)코너스톤투자파트너스, 호반서서울(주) 등

(*) 한국채택국제회계기준 제1024호 '특수관계자 공시'의 특수관계자 범위는 포함되지 않으나, 독점규제 및 공정거래에 관한 법률에 따른 동일한 대규모기업집단에 소속된 회사가 포

함되어 있습니다.

30.2 특수관계자와의 중요한 영업상의 거래내용은 다음과 같습니다.

<당분기>

(단위:백만원)

특수관계자 명칭	관계	수 익			비 용		
		제품매출	용역매출	기타수익	물류원가	판관비	유무형 자산취득
㈜호반산업	최상위 지배기업	-	1,995	-	-	16	23,920
T.E.USA, Ltd.	종속기업	157,697	4,632	-	-	1,695	-
TCV Co., Ltd.		21,540	-	-	14,414	-	-
Malesele T.E.C, Ltd.		13,151	936	200	-	-	-
Saudi-taihan Co., Ltd.		4,557	-	-	-	-	-
대한씨앤에스 주식회사		-	-	-	1,315	-	-
Taihan Netherlands B.V		54,529	1,468	-	-	81	-
Taihan Electric Australia Pty Ltd.		26,404	798	-	69	105	-
Taihan New Zealand Ltd.		378	263	-	-	-	-
TAIHAN ENGINEERING & CONSTRUCTION PTE. LTD.		-	-	-	243	-	-
Taihan Kuwait Fiber Optic Cable Company WLL.	관계기업	6	-	-	-	-	-
㈜호반건설	기타	-	7,756	-	-	629	-
㈜호반티비엠		610	-	-	-	-	-
㈜호반호텔엔리조트		-	-	-	-	678	-
㈜호반자산개발		-	-	-	-	2,009	-
호반씨밋㈜		-	-	-	-	16	-
㈜삼성금거래소		-	-	-	-	270	-
㈜서울신문사		-	-	-	-	32	-
합계		278,872	17,848	200	16,041	5,531	23,920

특수관계자 명칭	관계	수 익				비 용		
		제품매출	용역매출	유무형 자산처분	기타수익	물류원가	판관비	유무형 자산취득
㈜호반산업	최상위 지배기업	-	895	-	-	-	-	12,989
T.E.USA, Ltd.	종속기업	194,185	3,236	50	-	-	1,047	-
TCV Co., Ltd.		10,621	-	-	-	5,708	8	-
Malesela T.E.C, Ltd.		11,527	755	-	53	-	-	-
Saudi-taihan Co., Ltd.		2,084	-	-	-	-	-	-
대한씨앤에스 주식회사		-	-	-	-	1,344	-	-
Taihan Netherlands B.V		243	1,284	-	-	-	125	-
Taihan Electric Australia Pty Ltd		1,388	-	-	-	-	214	-
Taihan New Zealand Ltd.		49	-	-	-	-	-	-
㈜호반건설		기타	5	5,724	-	-	-	458
㈜호반티비엠	656		-	-	-	-	-	-
㈜호반호텔앤리조트	-		-	-	-	-	427	-
㈜호반자산개발	-		-	-	-	-	1,594	-
호반서서울㈜	-		-	-	-	-	1	-
호반써밋㈜	-		-	-	-	-	3	-
㈜전자신문사	-		-	-	-	-	18	-
㈜상성금거래소	-		-	-	-	-	223	-
재단법인 호반문화재단	-		-	-	-	-	10	-
㈜서울신문사	-		-	-	-	-	10	-
합계		220,758	11,894	50	53	7,052	4,138	12,989

30.3 특수관계자와의 중요한 채권 및 채무의 내용은 다음과 같습니다.

<당분기말>

(단위:백만원)

특수관계자 명칭	관계	채 권				채 무			
		매출채권	미수금	대여금	기타채권	매입채무	미지급금	기타채무	
주호반산업	최상위 지배기업	45	-	-	-	-	4,955	-	
T.E.USA, Ltd.	종속기업	48,384	-	-	-	-	508	-	
TCV Co., Ltd.		-	-	-	-	4,183	-	910	
Malesela T.E.C, Ltd.		171	20	4,252	41	-	-	-	
Saudi-taihan Co., Ltd.		5,138	-	-	-	-	-	-	
대한씨앤에스 주식회사		-	-	-	-	-	-	116	
Taihan Netherlands B.V		38,526	-	-	-	-	-	64	3,125
Taihan Electric Australia Pty Ltd.		16,706	-	-	-	-	-	100	-
Taihan New Zealand Ltd.		387	-	-	-	-	-	-	-
Bulace Investments, Ltd.		-	-	67	-	-	-	-	-
주케이티씨		기타	844	1,469	-	-	-	-	-
주호반건설	723		-	-	-	-	-	245	
주호반티비엠	62		-	-	-	-	-	-	
주호반호텔앤리조트	-		-	-	-	-	-	66	
주호반자산개발	-		-	-	1,570	-	-	283	985
합계		110,986	1,489	4,319	1,611	4,183	6,337	5,020	

상기 특수관계자 채권에 대하여 당분기말 현재 대손충당금 2,380백만원이 설정되어 있으며, 당분기 중 12백만원을 추가로 손상인식하였습니다.

특수관계자 명칭	관계	채 권				채 무		
		매출채권	미수금	대여금	기타채권	매입채무	미지급금	기타채무
㈜호반산업	최상위 지배기업	-	-	-	-	-	18	-
T.E.USA, Ltd.	종속기업	40,302	-	-	-	-	661	6,254
TCV Co., Ltd.		8	-	-	-	4,890	-	-
Malesela T.E.C, Ltd.		5,416	5	877	37	-	-	-
Saudi-taihan Co., Ltd.		3,180	-	-	-	-	-	-
대한씨앤에스 주식회사		-	-	-	-	-	65	-
Taihan Netherlands B.V		7,384	-	-	-	-	18	2,938
Taihan Electric Australia Pty Ltd.		7,578	-	-	-	-	-	-
Taihan New Zealand Ltd.		401	-	-	-	-	-	-
Bulace Investments, Ltd.		공동기업	-	-	55	-	-	-
Taihan Kuwait Fiber Optic Cable Co. WLL.	관계기업	104	-	-	-	-	-	
㈜케이티씨	기타	844	1,469	-	-	-	-	
㈜호반건설		130	-	-	-	-	210	
㈜호반티비엠		1	-	-	-	-	-	
㈜호반호텔앤리조트		-	-	-	-	-	104	
㈜호반자산개발		-	-	-	1,322	-	237	
호반씨밋㈜		-	-	-	-	-	5	
(주)삼성금거래소		-	-	-	-	-	27	
합계		65,348	1,474	932	1,359	4,890	1,345	11,202

상기 특수관계자 채권에 대하여 전기말 현재 대손충당금 2,368백만원이 설정되어 있으며, 전기 중 5백만원을 추가로 손상인식하였습니다.

30.4 특수관계자와의 자금 거래내용은 다음과 같습니다.

<당분기>

(단위:백만원)

특수관계자 명칭	관계	계정과목	기 초	증 감	기 말
Malesela T.E.C, Ltd.	종속기업	단기대여금	-	770	770
		장기대여금	877	2,605	3,482
Bulace Investments, Ltd.	종속기업	단기대여금	55	12	67
		대손충당금	(55)	(12)	(67)

<전기>

(단위:백만원)

특수관계자 명칭	관계	계정과목	기 초	증 감	기 말
Malesela T.E.C, Ltd.	종속기업	장기대여금	-	877	877
Bulace Investments, Ltd.	공동기업	단기대여금	50	5	55
		대손충당금	(50)	(5)	(55)

30.5 당분기 및 전기 중 특수관계자와의 지분거래내용은 다음과 같습니다.

<당분기>

(단위:백만원, 주)

특수관계자 명칭	관계	거래내용	주식수	금액
(주)호반산업	최상위 지배기업	유상증자	28,316,175	211,239

<전기>

(단위:백만원, 주)

특수관계자 명칭	관계	거래내용	주식수	금액
TAIHAN ENGINEERING & CONSTRUCTION PTE. LTD.	종속기업	현금출자	300,000	292

30.6 당분기말 현재 특수관계자에게 제공한 지급보증내용은 다음과 같습니다.

(단위:백만원)

특수관계자	관계	보증금액	보증처	보증기간	내용
T.E.USA, Ltd.	해외종속기업	9,402	Long Island Lighting Company	2021.12.20~2031.12.19	채무보증
		40,534	Salt River Project	2023.01.27~2026.03.05	채무보증
		42,823	Public Service Electric and Gas Company	2023.06.01~2048.05.30	채무보증
		1,687	KIAC PARTNERS	2023.08.09~2025.03.31	계약이행보증
		73,691	LS POWER GRID CALIFORNIA, LLC.	2024.09.02~2028.03.10	계약이행보증
Taihan Netherlands B.V	해외종속기업	1,561	Skanska Sverige AB	2021.10.26~2028.03.24	계약이행보증
		50,274	Tennet TSO GMBH	2023.02.10~2026.05.20	채무보증 등
		8,297	Tennet TSO B.V.	2023.06.23~2025.02.04	채무보증
Taihan Electric Australia Pty Ltd.	해외종속기업	1,036	A.C.N. 666 381 737 Pty Ltd (Ausnet)	2023.09.27~2026.09.27	계약이행보증
		637	NSW Electricity Networks Operations Pty Ltd (Transgrid)	2024.02.02~2031.02.11	계약이행보증
		218	CONSOLIDATED POWER PROJECTS	2024.05.03~2025.11.01	계약이행보증
		153	HYDRO ELECTRIC CORPORATION	2024.05.28~2027.05.07	계약이행보증
Taihan Kuwait Fiber Optic Cable Co. WLL.	해외관계기업	1,899	KUWAIT FINANCE HOUSE K.S.C.P.	2024.02.07~2030.02.07	차입보증
우리사주조합	종업원	435	농협	2023.10.17~2024.10.17	유상증자 청약대금

30.7 주요 경영진에 대한 보상

기업 활동의 계획·운영·통제에 대하여 중요한 권한과 책임을 가진 등기임원을 주요 경영진으로 판단하였으며, 주요 경영진에 대한 보상을 위해 지급한 금액은 다음과 같습니다.

(단위:백만원)

구분	당분기	전분기
급여	630	743
퇴직급여	81	34
합계	711	777

31. 우발상황과 약정사항

31.1 견질어음

당사의 피합병 종속기업인 (주)티이씨엔코가 부도발생일(1997.10.15) 이전에 발행한어음 및 수표 3매는 분실 등으로 회수되지 않았습니다.

31.2 사용제한 금융자산

사용제한 금융자산의 내용은 다음과 같습니다.

(단위:백만원)

계정과목	종류	금융기관	당분기말	전기말	사용제한내용
당기손익-공정가치 측정 금융자산 등	지분 및 채무증권	자본재공제조합 등	17,180	17,180	영업보증

31.3 담보제공 및 사용제한 자산내용

(단위:백만원)

자산 종류	구분	설정금액		설정권자	내용
		당분기말	전기말		
지분상품 및 채무상품	국민유선방송투자이호사모투자전문회사	181,200	181,200	우리은행	차입금 담보
	자본재공제조합출자금	118,930	98,118	자본재공제조합	영업보증 담보
	건설공제조합출자금	203	203	건설공제조합	영업보증 담보
	전기공사공제조합출자금	73	72	전기공사공제조합	영업보증 담보
대여금	ALD제1차PFV 대여금	-	50,825	하나은행	차입금 담보
	판교생활대책용지개발제1차PFV 대여금	-	15,436	하나은행	차입금 담보
기타불입자본	자기주식	-	87,300	하나은행	차입금 담보
	자기주식	-	26,600	한국저축은행 외	타인을 위한 지급보증
유형자산	당진공장 1순위	298,800	298,800	하나은행	차입금 담보
	임해공장 1순위	48,000	48,000	하나은행	차입금 담보
	임해공장 2순위	84,000	-	하나은행	차입금 담보
재고자산	BL USD9,845,214	246,384	266,054	하나은행 외	차입금 담보
합계		977,590	1,072,608		

31.4 제공받은 지급보증내용

(원화단위:백만원, 외화단위 : USD, AUD, SGD, EUR, GBP, AED, KWD, NZD, SEK, BHD, QAR, MYR)

제공자	당분기말	전기말	보증내용
하나은행 외	200	200	기타외화지급보증 등
	USD 18,996,666	USD 23,499,247	
	AUD 8,253,911	AUD 8,485,465	
	SGD 15,544,996	SGD 15,449,676	
	EUR 41,839,538	EUR 37,638,229	
	GBP 14,433	GBP 14,433	
	AED 364,560	AED 364,560	
	KWD 10,700,744	KWD 9,029,462	
	NZD 1,330,517	NZD 1,356,514	
	SEK 1,900,369	SEK 1,900,369	
	BHD 3,492,225	BHD 3,492,225	
	QAR 37,218	-	
	MYR 5,057,860	-	
서울보증보험	111,382	107,860	지급보증
자본제공제조합	118,930	98,118	계약이행 및 하자보증

31.5 타인을 위한 담보 및 지급보증 제공내용

31.5.1 타인을 위한 담보 제공내용은 다음과 같습니다.

(단위:백만원)

수혜자	계정과목	종류	당분기말	전기말	설정권자
TEC&R	기타불입자본	자기주식	-	26,600	한국저축은행 외

31.5.2 타인을 위한 지급보증 제공내용은 다음과 같습니다.

(단위:백만원)

수혜자	보증금액		보증처	보증기간	내용
	당분기말	전기말			
양우중합건설	2,202	2,578	건설공제조합	2012.07.01~2024.04.21	계약이행 및 판매보증
대한테크렌	850	850	(주)씨그마이티엔	2008.09.30~2023.09.30	태양광발전소 에너지효율 연대보증
합계	3,052	3,428			

31.6 금융기관 한도약정

(원화 단위:백만원, 외화 단위 : USD)

구분	금융기관	당분기말		전기말	
		원화 한도약정액	외화 한도약정액	원화 한도약정액	외화 한도약정액
일반자금 대출약정	우리은행	30,000	-	30,000	-
시설자금 대출약정	하나은행	359,000	-	289,000	-
Usance	우리은행 외	-	USD 82,000,000	-	USD 204,449,495
외화지급보증	하나은행 외	-	USD 137,877,700	-	-
외상매출채권담보대출	하나은행	25,500	-	-	-
포괄한도	하나은행	-	USD 189,451,349	-	-

31.7 계류중인 소송사건

31.7.1 피고 소송사건

당분기말 현재 당사가 피고로 계류 중인 소송사건은 9건으로서 소송가액은 23,212백만원입니다. 당분기말 현재 해당 소송사건의 최종 결과는 예측할 수 없습니다.

31.7.2 원고 소송사건

당사가 원고로 계류 중인 소송사건은 2건으로서 당분기말 현재 최종 결과는 예측할 수 없습니다.

32. 영업부문

32.1 당사의 영업부문은 당사의 영업구조 기준에 의하여 전선영업부문의 단일 영업부문으로 구성되어 있습니다.

32.2 당사의 지역별 부문정보는 다음과 같습니다.

(단위:백만원)

구분	매출액		비유동자산(유무형자산·투자부동산)	
	당분기	전분기	당분기말	전기말
국내	1,575,950	1,416,588	580,924	512,536
아시아	356,968	262,174	1,471	1,006
북미	157,508	196,901	-	-
오세아니아	38,779	23,751	4	6
아프리카	14,087	12,478	-	-
유럽	132,800	36,953	390	455
합계	2,276,092	1,948,845	582,789	514,003

33. 재무위험관리

당사의 주요 금융부채는 파생상품을 제외하고는 은행 차입금, 및 기타 채무로 구성되어 있습니다. 이 금융부채의 주요 목적은 당사의 운영을 위한 자금을 조달하는것입니다. 당사의 주요 금융자산에는 매출채권 및 영업 활동에서 직접 파생되는 현금및 단기에금이 포함됩니다. 당사는 또한 채무 및 지분 상품에 대한 투자를 보유하고 있으며 파생상품 거래를 하고 있습니다.

당사는 신용위험, 유동성위험 및 시장위험에 노출되어 있습니다. 당사의 고위 경영진은 이러한 위험 관리를 감독합니다. 당사의 경영진은 각 위험별 관리절차가 정책에 부합하는지 지속적으로 검토하고 있으며, 위험관리부서 및 위험관리정책에는 전기말이후 중요한 변동사항이 없습니다.

33.1 신용위험

신용위험은 거래 상대방이 금융상품이나 고객계약에 따른 의무를 이행하지 못하여 재정적 손실을 초래할 수 있는 위험입니다. 당사는 영업활동(주로 매출채권)과 은행 및 금융기관 예금, 외환 거래 및 기타 금융 상품을 포함한 금융활동으로부터 신용위험에 노출되어 있습니다.

고객신용위험은 고객신용위험 관리와 관련된 당사의 확립된 정책, 절차 및 통제를 조건으로 하여 각 사업단위에 의해 관리됩니다. 고객의 신용도는 광범위한 신용등급평점표를 기준으로 평가되며 개별 신용한도는 이 평가에 따라 정의됩니다. 우수한 고객미수금 및 계약자산은 정기적으로 모니터링되며 주요 고객에 대한 선적은 일반적으로 평판이 좋은 은행 및 기타 금융기관으로부터 얻은 신용장 또는 다른 형태의 신용보험으로 보상됩니다.

손상보고는 예상되는 신용 손실을 측정하기 위해 충당금을 사용하여 보고기간종료일에 수행됩니다. 충당금율은 유사한 손실 패턴(지역, 제품 유형, 고객 유형 및 등급, 신용장 또는 다른 형태의 신용 보험 적용 범위)에 따라 다양한 고객 세그먼트를 그룹화하여 만기일을 기준으로 합니다. 이 계산은 확률 가중 결과, 시간 가치 및 미래의경제상황에 대한 과거 사건, 현재 상황 및 예측에 대해 보고일에 합리적이고 지원 가능한 정보를 반영합니다. 일반적으로 매출채권은 1년 이상 연체되었거나 시행 활동의 대상이 아닌 경우 상각됩니다. 보고기간종료일 현재 신용위험에 대한 최대 노출은 금융자산의 각 부류의 장부금액입니다. 당사는 담보로 제공된 담보물을 보유하고 있으며 신용장 및 기타 신용보험형태는 매출채권의 필수적인 부분으로 간주되어 손상계산에고려됩니다. 당사는 고객이 여러 관할지역 및 산업에 소재하고 대부분 독립적인 시장에서 영업하기 때문에 매출채권 및 계약자산에 대한 위험집중을 낮게 평가합니다.

33.2 시장위험

시장위험은 시장 가격의 변화로 인해 금융상품의 공정가치 또는 미래현금흐름이 변동될 위험입니다. 시장위험은 통화위험, 금리위험 및 기타 가격위험의 세 가지 유형의 위험으로 구성됩니다. 시장위험에 영향을 받는 금융상품에는 은행차입금과 예금, 채무 및 지분 투자 및 파생금융 상품이 포함됩니다.

33.2.1 통화위험

당사는 글로벌 영업활동을 수행함에 따라 보고통화와 다른 외화 수입, 지출이 발생하고 있습니다. 이로 인해 환율변동위험에 노출되는 환포지션의 주요 통화로는 USD, SGD, GBP, EUR 등이 있습니다.

당사는 영업활동에서 발생하는 환위험의 최소화를 위하여 수출입 등의 경상거래 및 예금, 차입 등의 자금거래시 현지통화로 거래하거나 입금 및 지출 통화를 일치시키는것을 원칙으로 함으로써 환포지션 발생을 최대한 억제하고 있습니다.

당사는 투기적 외환거래는 금지하고 있으며 환위험을 주기적으로 모니터링, 평가 및 관리하고 있습니다.

33.2.2 금리위험

당사는 고정이자율과 변동이자율로 자금을 차입하고 있으며, 이로 인하여 이자율위험에 노출되어 있습니다. 당사는 고정금리차입금과 변동금리차입금의 적절한 균형유지 정책을 수행하는 등 이자율위험을 관리하고 있습니다.

33.2.3 기타 가격위험

원재료가격 위험

당사는 원재료의 가격 변동성의 영향을 받습니다. 전선부문 영업활동은 구리의 지속적인 구매를 통한 제조를 필요로 하므로 당사는 예상 구리, 납 및 알루미늄 구매량에 따라 원재료 가격변동에 노출되어 있습니다. 당사는 원재료가격 위험 및 완화를 위한위험관리전략을 개발하고 제정했습니다. 요구되는 구리, 납 및 알루미늄 공급에 대한예측에 기초하여, 당사는 상품선물계약을 사용하여 구매 가격을 헷지합니다. 상품선물계약은 원재료의 물리적 납품을 초래하지 않지만 구리의 가격 변동 효과를 상쇄하기 위해 현금흐름위험회피로 지정됩니다.

당사는 원재료의 구매 가격이 확정되는 경우 가격 변동성의 영향을 받습니다. 전선부문 영업활동은 구리의 지속적인 구매를 통한 제조를 필요로 하므로 당사는 구리의 확정구매량에 따라 동 가격변동에 노출되어 있습니다. 요구되는 구리의 구매가격 확정 채고자산에 기초하여, 보유중인 구리에 대한 공정가치위험회피를 시행합니다. 상품선물계약은 원재료의 물리적 납품을 초래하지 않지만 구리의 가격 변동 효과를 상쇄하기 위해 공정가치위험회피로 지정됩니다.

지분상품 및 채무상품 가격위험

당사는 지분상품 및 채무상품에서 발생하는 가격변동위험에 노출되어 있습니다. 동금융상품은 매매목적이 아닌 전략적 목적으로 보유하고 있습니다. 공정가치로 평가하는 지분상품 및 채무상품은 당분기말과 전기말 현재 각각 21,136백만원 및 26,913백만원이며, 다른 변수가 일정하고 지분상품의 가격이 10% 변동할 경우 가격변동이 자본에 미치는 영향은 당분기말 및 전기말 현재 각각 2,114백만원 및 2,691백만원입니다.

33.3 자본관리위험

당사의 자본관리 목적은 계속기업으로 영업활동을 유지하고 주주 및 이해관계자의 이익을 극대화하고 자본비용의 절감을 위하여 최적의 자본구조를 유지하는데 있습니다. 당사는 배당조정, 신주발행 등의 정책을 통하여 자본구조를 경제환경의 변화에 따라 적절히 수정변경하고 있습니다. 당사의 자본위험관리정책은 전기와 중요한 변동이 없습니다.

(단위:백만원)

구분	당분기말	전기말
부채총계	711,195	809,927
차감: 현금및현금성자산	(195,301)	(206,878)
순부채	515,894	603,049
자본총계	1,467,930	933,022
부채비율	35%	65%

34. 온실가스 배출권과 배출부채

당사는 온실가스 배출권 거래제의 결과로 무상 배출권을 수령하였습니다. 동 배출권은 매년 지급되고 있으며 실제 배출량에 대응하여 동일한 수의 배출권을 사용하여야 합니다. 당사는 수령한 배출권에 대하여 순부채접근법으로 회계처리하고 있으며 이에 따라 실제 배출되는 탄소량이 주어진 배출권을 초과하는 경우에만 총당부채로 계상하고 배출원가는 영업원가로 인식하고 있습니다. 배출권을 제3자로부터 구입하는 경우에는 취득원가로 계상하고 이후 이를 변제권으로 보아 배출부채에 맞추어 공정가치로 재측정하고 공정가치 변동액은 손익계산서에 계상하고 있습니다.

34.1 보고기간 종료일 현재 계획기간(2021년~2025년) 및 이행연도별 무상할당 배출권의 수량은 다음과 같습니다.

(단위 : 톤(tCO₂-eq))

구분	3차 계획기간				
	2021년도 분	2022년도 분	2023년도 분	2024년도 분	2025년도 분
무상할당 배출권	35,684	35,684	35,684	35,350	35,350

34.2 당분기 중 배출권 수량의 변동은 다음과 같으며, 당사는 당분기말 및 전기말 배출부채를 계상하고 있지 않습니다.

(단위 : 톤(tCO₂-eq))

구분	2021년도 분	2022년도 분	2023년도 분	2024년도 분	2025년도 분
기초	5,000	1,108	-	-	-
무상할당	35,684	35,684	35,684	35,350	35,350
추가매입	-	2,528	9,208	-	-
정부제출(*)	(39,022)	(39,320)	(44,892)	(33,507)	-
이월(*)	(1,108)	-	-	-	-
소멸	(554)	-	-	-	-
기말	-	-	-	1,843	35,350

(*) 보고기간종료일 현재 당분기 정부제출 및 이월량은 추정치입니다.

6. 배당에 관한 사항

1. 배당정책

당사는 누적결손에 따른 상법상 배당가능한도 산출이 어려워 최근 사업년도 배당내역이 없으나, 상법상 배당가능재원 확보시, 회사 정관 규정에 의거하여 이익규모 및 미래성장을 위한 투자재원 확보, 기업의 재무구조 건전성 유지 등의 요인을 종합적으로 고려하여 배당정책을 결정할 예정입니다. 또한, 핵심사업에 대한 경쟁력 확보와 안정적 수익 창출을 통하여, 추후 주주의 배당요구를 충족시킬 수 있도록 노력할 계획이며 사업환경, 투자, Cash Flow, 부채비율에 따른 재무구조 개선여부 등을 종합적으로 고려한 잉여현금흐름을 배당재원으로 하여 배당성향을 점차 늘려나갈 계획입니다.

2. 정관상 배당의 관한 사항

구 분	내 용
제7조의5 (동등배당)	이 회사는 배당(제31조의2에 따른 중간배당을 포함한다) 기준일 현재 발행(전환된 경우를 포함한다)된 동종 주식에 대하여 발행일에 관계 없이 모두 동등하게 배당한다.
제30조 (이익금처분)	이 회사는 매기년도말의 처분전이익잉여금을 다음과 같이 처분한다. 1. 이익준비금 2. 기타의 법정적립금 3. 배당금 4. 임의적립금 5. 기타의 이익잉여금처분액
제31조 (이익배당)	① 이익의 배당은 금전과 주식 및 기타의 재산으로 할 수 있다. ② 제1항의 배당은 매 결산기말 현재의 주주명부에 기재된 주주 또는 등록된 질권자에게 지급한다.
제31조의2 (중간배당)	이 회사는 6월 30일 현재의 주주에게 이사회 결의에 의해서 상법 제 462조의3 및 자본시장과 금융투자업에 관한 법률 등 관계법규의 규정에 따른 중간배당을 할 수 있다.
제32조 (배당금 지급 청구권의 소멸시효)	① 배당금의 지급 청구권은 5년간 이를 행사하지 아니하면 소멸시효가 완성한다. ② 제1항의 시효의 완성으로 인한 배당금은 이 회사에 귀속한다.

3. 주요배당지표

구 분	주식의 종류	당기	전기	전전기
		제70기 3분기	제69기	제68기
주당액면가액(원)		1,000	1,000	100
(연결)당기순이익(백만원)		72,569	71,873	21,831
(별도)당기순이익(백만원)		62,017	62,150	8,439

(연결)주당순이익(원)		414	571	18
현금배당금총액(백만원)		-	-	-
주식배당금총액(백만원)		-	-	-
(연결)현금배당성향(%)		-	-	-
현금배당수익률(%)	보통주	-	-	-
	-	-	-	-
주식배당수익률(%)	보통주	-	-	-
	-	-	-	-
주당 현금배당금(원)	보통주	-	-	-
	-	-	-	-
주당 주식배당(주)	보통주	-	-	-
	-	-	-	-

※ (연결)주당순이익은 연결재무제표 기준 기본주당순이익입니다.

과거 배당 이력

(단위: 회, %)

연속 배당횟수		평균 배당수익률	
분기(중간)배당	결산배당	최근 3년간	최근 5년간
-	-	-	-

※ 최근 5년간 배당가능이익 부족 등의 사유로 인하여 배당을 실시하지 못하였습니다.

7. 증권의 발행을 통한 자금조달에 관한 사항

7-1. 증권의 발행을 통한 자금조달 실적

[지분증권의 발행 등과 관련된 사항]

증자(감자)현황

(기준일 : 2024.09.30)

(단위 : 원, 주)

주식발행 (감소)일자	발행(감소) 형태	발행(감소)한 주식의 내용				비고
		종류	수량	주당 액면가액	주당발행 (감소)가액	
2022.01.25	무상감자	보통주	-	100	-	주1) 80.00% (감자비율)
2022.03.18	유상증자(주주배정)	보통주	388,000,000	100	1,260	주2) 45.30% (증자비율)
2024.03.19	유상증자(주주배정)	보통주	62,000,000	1,000	7,460	주3) 49.82% (증자비율)

주1) 회사는 2021년 11월 10일 이사회결의 및 2021년 12월 21일 임시주주총회 결의에 의거 재무구조 개선의 목적으로 액면가를 500원에서 100원으로 줄이는 액면가 감액 방식 무상감자를 실시하였습니다.(감자기준일 2022년 1월 25일)

주2) 회사는 2021년 12월 22일 이사회결의에 의거하여 재무구조 개선 등을 목적으로 유상증자를 실시하였습니다.(신주배정기준일 2022년 1월 27일)

주3) 회사는 2023년 12월 14일 및 2024년 01월 10일 이사회결의에 의거하여 재무구조 개선 등을 목적으로 유상증자를 실시하였습니다.(신주배정기준일 2024년 01월 31일)

[채무증권의 발행 등과 관련된 사항]

채무증권 발행실적

(기준일 : 2024.09.30)

(단위 : 백만원, %)

발행회사	증권종류	발행방법	발행일자	권면(전자등록)총액	이자율	평가등급 (평가기관)	만기일	상환 여부	주관회사
-	-	-	-	-	-	-	-	-	-
합계	-	-	-	-	-	-	-	-	-

기업어음증권 미상환 잔액

(기준일 : 2024.09.30)

(단위 : 백만원)

잔여만기		10일 이하	10일 초과 30일 이하	30일 초과 90일 이하	90일 초과 180일 이하	180일 초과 1년 이하	1년 초과 2년 이하	2년 초과 3년 이하	3년 초과	합 계
미상환 잔액	공모	-	-	-	-	-	-	-	-	-
	사모	-	-	-	-	-	-	-	-	-
	합계	-	-	-	-	-	-	-	-	-

단기사채 미상환 잔액

(기준일 : 2024.09.30)

(단위 : 백만원)

잔여만기		10일 이하	10일 초과 30일 이하	30일 초과 90일 이하	90일 초과 180일 이하	180일 초과 1년 이하	합 계	발행 한도	잔여 한도
미상환 잔액	공모	-	-	-	-	-	-	-	-
	사모	-	-	-	-	-	-	-	-
	합계	-	-	-	-	-	-	-	-

회사채 미상환 잔액

(기준일 : 2024.09.30)

(단위 : 백만원)

잔여만기		1년 이하	1년 초과 2년 이하	2년 초과 3년 이하	3년 초과 4년 이하	4년 초과 5년 이하	5년 초과 10년 이하	10년 초과	합 계
미상환 잔액	공모	-	-	-	-	-	-	-	-
	사모	-	-	-	-	-	-	-	-
	합계	-	-	-	-	-	-	-	-

신종자본증권 미상환 잔액

(기준일 : 2024.09.30)

(단위 : 백만원)

잔여만기		1년 이하	1년 초과 5년 이하	5년 초과 10년 이하	10년 초과 15년 이하	15년 초과 20년 이하	20년 초과 30년 이하	30년 초과	합 계
미상환 잔액	공모	-	-	-	-	-	-	-	-
	사모	-	-	-	-	-	-	-	-
	합계	-	-	-	-	-	-	-	-

조건부자본증권 미상환 잔액

(기준일 : 2024.09.30)

(단위 : 백만원)

잔여만기		1년 이하	1년 초과 2년 이하	2년 초과 3년 이하	3년 초과 4년 이하	4년 초과 5년 이하	5년 초과 10년 이하	10년 초과 20년 이하	20년 초과 30년 이하	30년 초과	합 계
미상환 잔액	공모	-	-	-	-	-	-	-	-	-	-
	사모	-	-	-	-	-	-	-	-	-	-
	합계	-	-	-	-	-	-	-	-	-	-

7-2. 증권의 발행을 통해 조달된 자금의 사용실적

1. 공모자금의 사용내역

(기준일 : 2024.09.30)

(단위 : 백만원)

구분	회차	납입일	증권신고서 등의 자금사용 계획		실제 자금사용 내역		차이발생 사유 등
			사용용도	조달금액	내용	금액	
유상증자	55	2022.03.17	채무상환자금	200,000	채무상환자금	200,000	-
유상증자	55	2022.03.17	시설자금	200,000	시설자금	176,229	주1)
유상증자	55	2022.03.17	운영자금	88,000	운영자금	127,119	주1)
유상증자	57	2024.03.19	시설자금	462,500	시설자금	-	주2)

주1) 55회차 시설자금에 대한 기존 계획대비 실제 사용내역은 다음과 같습니다.

당사 전기동 등 원부자재 매입금액 증가 등에 따라, 시설자금 중 일부를 원자재 구매 등을 위한 운영 자금으로 사용하였습니다.

시설자금은 해저케이블 1공장 준공에 사용되고 있으며, 그 중 1공장 1단계는 2024년 상반기에 준공 되었으며, 1공장 2단계는 25년 상반기 내에 준공 예정입니다. 또한, 이와 관련하여 추가적으로 발생하는 시설자금은 당사 영업현금흐름 등을 통하여 충당할 예정입니다.

(단위 : 백만원)

분류	기존계획	실제사용	비고
해저케이블공장건설	90,000	123,031	-
해외 현지 공장 건설 (사우디, 중동)	60,000	-	-
포설선 매입	-	53,198	유지/보수 비용 포함
원자재 가공 관련 설비투자	50,000	-	-
합계	200,000	176,229	

주2) 제57회차 유상증자로 조달한 자금은 해저케이블 2공장 설립을 위하여 시설자금으로 쓰일 예정이며, 2024년 3분기 말 기준 해저케이블 2공장 관련 투입사항은 없습니다.

2. 미사용자금의 운용내역

(기준일 : 2024.09.30)

(단위 : 백만원)

종류	운용상품명	운용금액	계약기간	실투자기간
기타금융상품	MMT 등	177,152	-	수시
예·적금	정기예금	270,000	2024년 03월 ~ 2025년 03월	4M, 5M, 6M, 1Y
계		447,152		-

8. 기타 재무에 관한 사항

1. 우발채무 등에 관한 사항

'Ⅲ. 재무에 관한 사항' '3. 연결재무제표 주석'의 '31. 우발상황과 약정사항'에 기재된 내용을 참고하시기 바랍니다.

2. 대손충당금 설정 현황 (연결기준)

2.1. 최근 3사업연도의 계정과목별 대손충당금 설정 내역

(단위:백만원)

과 목	계정과목	채권금액	대손충당금	대손충당금 설정률
제70기 3분기	매출채권	445,363	20,309	4.56%
	장단기대여금	149,898	149,764	99.91%
	미수금	25,902	2,776	10.72%
	미수수익	6,648	3,573	53.75%
	기타금융자산	27,149	316	1.16%
	합 계	654,960	176,738	26.98%
제69기	매출채권	416,139	20,508	4.93%
	장단기대여금	155,545	155,418	99.92%
	미수금	13,769	2,776	20.16%
	미수수익	3,636	3,573	98.27%
	기타금융자산	15,112	316	2.09%
	합 계	604,201	182,591	30.22%
제68기	매출채권	362,045	35,886	9.91%
	장단기대여금	391,471	391,156	99.92%
	미수금	5,143	2,853	55.47%
	미수수익	6,712	6,672	99.40%
	기타금융자산	25,227	316	1.25%
	합 계	790,598	436,883	55.26%

3. 금융상품의 범주

보고기간말 현재 금융상품의 범주별 분류내역은 다음과 같습니다.

<3분기말>

(단위:백만원)

구분	당기손익- 공정가치측정 금융자산	상각후원가 측정 금융자산	기타포괄손익- 공정가치측정 금융자산	당기손익- 공정가치측정 금융부채	금융보증부채	상각후원가 측정 금융부채	합계

현금및현금성자산	-	247,960	-	-	-	-	247,960
단기금융상품	-	282,542	-	-	-	-	282,542
매출채권	-	425,054	-	-	-	-	425,054
대여금	-	134	-	-	-	-	134
기타금융자산	20,041	32,993	-	-	-	-	53,034
지분상품 및 채무상품	20,319	840	10	-	-	-	21,169
금융자산 합계	40,360	989,523	10	-	-	-	1,029,893
매입채무	-	-	-	-	-	309,244	309,244
차입금	-	-	-	-	-	323,918	323,918
기타금융부채	-	-	-	6,163	-	54,897	61,060
금융부채 합계	-	-	-	6,163	-	688,059	694,222

<전기말>

(단위:백만원)

구분	당기손익- 공정가치측정 금융자산	상각후원가 측정 금융자산	기타포괄손익- 공정가치측정 금융자산	당기손익- 공정가치측정 금융부채	금융보증부채	상각후원가 측정 금융부채	합계
현금및현금성자산	-	289,331	-	-	-	-	289,331
단기금융상품	-	9,596	-	-	-	-	9,596
매출채권	-	395,631	-	-	-	-	395,631
대여금	-	127	-	-	-	-	127
기타금융자산	6,710	19,142	-	-	-	-	25,852
지분상품 및 채무상품	26,938	-	9	-	-	-	26,947
금융자산 합계	33,648	713,827	9	-	-	-	747,484
매입채무	-	-	-	-	-	290,919	290,919
차입금	-	-	-	-	-	410,357	410,357
기타금융부채	-	-	-	3,073	657	52,095	55,825
금융부채 합계	-	-	-	3,073	657	753,371	757,101

4. 수주계약 현황

3분기 말 현재 계약금액이 전기 매출액의 5% 이상인 공사계약은 없습니다.

5. 공정가치

5.1 보고기간말 현재 금융상품의 종류별 장부금액과 공정가치의 비교내용은 다음과 같습니다.

(단위:백만원)

구분	3분기말		전기말	
	장부금액	공정가치	장부금액	공정가치
금융자산				

현금및현금성자산	247,960	(*)	289,331	(*)
단기금융상품	282,542	(*)	9,596	(*)
지분상품 및 채무상품	21,169	21,169	26,947	26,947
매출채권	425,054	(*)	395,631	(*)
대여금	134	(*)	127	(*)
파생상품자산	20,041	20,041	6,710	6,710
기타금융자산	32,993	(*)	19,142	(*)
합계	1,029,893		747,484	
금융부채				
매입채무	309,244	(*)	290,919	(*)
차입금	323,918	(*)	410,357	(*)
파생상품부채	6,163	6,163	3,073	3,073
기타금융부채	54,897	(*)	52,752	(*)
합계	694,222		757,101	

(*) 장부금액이 공정가치의 합리적인 근사치이므로 공정가치 공시에서 제외하였습니다.

5.2 공정가치 서열체계 및 측정방법

연결실체는 공정가치로 측정되는 자산·부채를 공정가치 측정에 사용된 투입변수에 따라 다음과 같은 공정가치 서열체계로 분류하였습니다.

수준1 : 활성시장에서 공시되는 가격을 공정가치로 측정하는 자산·부채의 경우 동 자산·부채의 공정가치는 수준1로 분류됩니다.

수준2 : 가치평가기법을 사용하여 자산·부채의 공정가치를 측정하는 경우, 모든 유의적인 투입변수가 시장에서 관측한 정보에 해당하면 자산·부채의 공정가치는 수준2로 분류됩니다.

수준3 : 가치평가기법을 사용하여 자산·부채의 공정가치를 측정하는 경우, 하나 이상의 유의적인 투입변수가 시장에서 관측불가능한 정보에 해당하면 동 금융상품의 공정가치는 수준3으로 분류됩니다.

연결실체는 계속적으로 공정가치로 인식하는 금융상품에 대해 매 보고기간말 분류를 재평가(측정치 전체에 유의적인 투입변수 중 가장 낮은 수준에 근거함)하여 수준간의이동이 있는지를 판단하고 있습니다. 당반기 및 전기 중 공정가치 서열체계의 수준 사이의 유의적인 이동은 없었습니다.

보고기간말 현재 재무상태표에 공정가치로 측정되는 자산·부채의 공정가치 서열체계별 공정가치 금액은 다음과 같습니다.

<3분기말>

(단위:백만원)

구분	수준1	수준2	수준3	합계
금융자산 :				
당기손익-공정가치측정금융자산	-	-	20,319	20,319
기타포괄손익-공정가치측정금융자산	-	-	10	10
파생상품자산	-	20,041	-	20,041
합계	-	20,041	20,329	40,370
금융부채 :				
파생상품부채	-	6,163	-	6,163
합계	-	6,163	-	6,163

<전기말>

(단위:백만원)

구분	수준1	수준2	수준3	합계
금융자산 :				
당기손익-공정가치측정금융자산	-	-	26,938	26,938
기타포괄손익-공정가치측정금융자산	-	-	9	9
파생상품자산	-	6,710	-	6,710
합계	-	6,710	26,947	33,657
금융부채 :				
파생상품부채	-	3,073	-	3,073
합계	-	3,073	-	3,073

연결실체의 수준3으로 분류된 금융상품과 관련한 관측불가능한 투입변수의 변동에 따른 금융상품의 가치변동은 중요하지 않습니다.

IV. 이사의 경영진단 및 분석의견

당사는 기업공시서식 작성기준에 따라 분/반기보고서의 본 항목을 기재하지 않습니다.

V. 회계감사인의 감사의견 등

1. 외부감사에 관한 사항

1. 회계감사인의 명칭 및 감사의견

사업연도	감사인	감사의견	강조사항 등	핵심감사사항
제70기 3분기 (당기)	한영회계법인	-	-	-
제69기 (전기)	한영회계법인	적정	-	이연법인세자산의 실현가능성 평가 - 이사회에 보고된 최근 사업계획 및 과거 실적을 통해 예상과세소득 결정 시 사용된매출액 및 영업비용과 같은 주요 투입변수에 대한 검토 - 회사의 예상과세소득에 대한 추정의 정확성을 평가하기 위해 감사보고서일 전 이용 가능한 회사의 실제 영업성과와 예상과세소득 비교 검토 - 회사가 제시한 차감할 일시적 차이 및 결손금의 활용시기에 대한 검토
제68기 (전전기)	한영회계법인	적정	-	이연법인세자산의 실현가능성 평가 - 이사회에 보고된 최근 사업계획 및 과거 실적을 통해 예상과세소득 결정 시 사용된매출액 및 영업비용과 같은 주요 투입변수에 대한 검토 - 회사의 예상과세소득에 대한 추정의 정확성을 평가하기 위해 감사보고서일 전 이용 가능한 회사의 실제 영업성과와 예상과세소득 비교 검토 - 회사가 제시한 차감할 일시적 차이 및 결손금의 활용시기에 대한 검토

2. 감사용역 체결현황

사업연도	감사인	내 용	감사계약내역		실제수행내역	
			보수	시간	보수	시간
제70기 3분기 (당기)	한영회계법인	- 분·반기재무제표 검토 - 별도 및 연결재무제표에 대한 감사	485	4,950	485	2,565
제69기 (전기)	한영회계법인	- 분·반기재무제표 검토 - 별도 및 연결재무제표에 대한 감사	480	4,900	480	5,230
제68기(전전기)	한영회계법인	- 분·반기재무제표 검토 - 별도 및 연결재무제표에 대한 감사	470	4,900	470	5,226

3. 회계감사인과의 비감사용역 계약체결 현황

사업연도	계약체결일	용역내용	용역수행기간	용역보수	비고
------	-------	------	--------	------	----

제70기 3분기 (당기)	-	-	-	-	-
	-	-	-	-	-
제69기(전기)	-	-	-	-	-
	-	-	-	-	-
제68기(전전기)	-	-	-	-	-
	-	-	-	-	-

4. 내부감사기구가 회계감사인과 논의한 결과

구분	일자	참석자	방식	주요 논의 내용
1	2024년 02월 21일	외부감사인, 감사위원 3인	대면회의	내부회계관리제도 감사 결과 핵심감사사항 논의 외부감사인의 독립성
2	2024년 05월 13일	외부감사인, 감사위원 3인	화상회의	2024년 주요 감사 분야에 대한 계획 및 대응 방 안 내부회계관리제도 감사계획
3	2024년 08월 14일	외부감사인, 감사위원 3인	대면회의	24년 상반기 감사결과 및 하반기 감사계획

2. 내부통제에 관한 사항

기업공시서식 작성기준에 따라 분기보고서에는 본 항목을 기재하지 아니하였습니다.

VI. 이사회 등 회사의 기관에 관한 사항

1. 이사회에 관한 사항

기업공시서식 작성기준에 따라 분기보고서에는 본 항목을 기재하지 아니하였습니다.

2. 감사제도에 관한 사항

기업공시서식 작성기준에 따라 분기보고서에는 본 항목을 기재하지 아니하였습니다.

3. 주주총회 등에 관한 사항

기업공시서식 작성기준에 따라 분기보고서에는 본 항목을 기재하지 아니하였습니다.

VII. 주주에 관한 사항

1. 최대주주 및 특수관계인의 주식소유 현황

(기준일 : 2024.09.30)

(단위 : 주, %)

성명	관계	주식의 종류	소유주식수 및 지분율				비고
			기 초		기 말		
			주식수	지분율	주식수	지분율	
주식회사 호반산업	최대주주	보통주	49,904,460	40.10	78,220,635	41.95	유상증자 참여
송종민	특수관계인	보통주	10,000	0.01	25,012	0.01	유상증자 참여
김선규	계열회사 임원	보통주	0	0	16,613	0.01	주식 취득 및 유상증자 참여
계		보통주	49,914,460	40.11	78,262,260	41.97	-
		-	-	-	-	-	-

2. 최대주주의 주요경력 및 개요

(1) 최대주주(법인 또는 단체)의 기본정보

명칭	출자자수 (명)	대표이사 (대표조합원)		업무집행자 (업무집행조합원)		최대주주 (최대출자자)	
		성명	지분(%)	성명	지분(%)	성명	지분(%)
주식회사 호반산업	4	송종민, 이용	-	-	-	김민성	41.99
		-	-	-	-	-	-

※ 상기 내용의 작성기준일은 '24.3분기 말이며, 2024.10.17에 대표이사가 송종민, 김용일로 변경되었습니다.

(2) 법인 또는 단체의 대표이사, 업무집행자, 최대주주의 변동내역

변동일	대표이사 (대표조합원)		업무집행자 (업무집행조합원)		최대주주 (최대출자자)	
	성명	지분(%)	성명	지분(%)	성명	지분(%)
2021년 11월 19일	송종민	-	-	-	김민성	41.99
2022년 01월 10일	송종민, 강성대	-	-	-	김민성	41.99
2023년 08월 03일	송종민, 이용	-	-	-	김민성	41.99

※ 상기 내용의 작성기준일은 '24.3분기 말이며, 2024.10.17에 대표이사가 송종민, 김용일로 변경되었습니다.

(3) 최대주주(법인 또는 단체)의 최근 결산기 재무현황

(단위 : 백만원)

구 분	
법인 또는 단체의 명칭	주식회사 호반산업
자산총계	4,353,113
부채총계	1,964,814
자본총계	2,388,299
매출액	3,731,998
영업이익	155,386
당기순이익	125,219

※ 해당 재무제표는 2023년 12월 31일 기준 연결재무제표입니다.

(4) 사업현황 등 회사 경영 안정성에 영향을 미칠 수 있는 주요 내용

- 해당사항 없음

4. 최대주주 변동내역

(기준일 : 2024.09.30)

(단위 : 주, %)

변동일	최대주주명	소유주식수	지분율	변동원인	비고
2020년 07월 31일	주식회사 니케	470,544,879	54.94	장외매도(-)로 인한 지분율 감소	-
2021년 01월 25일	주식회사 니케	428,236,506	50.00	장외매도(-)로 인한 지분율 감소	-
2021년 02월 23일	주식회사 니케	342,589,205	40.00	장외매도(-)로 인한 지분율 감소	-
2021년 05월 18일	주식회사 호반산업	342,589,205	40.00	최대주주 지분거래로 인한 최대주주의 변경 변경 전 최대주주 : 주식회사 니케 변경 후 최대주주 : 주식회사 호반산업	-
2022년 03월 18일	주식회사 호반산업	499,044,607	40.10	유상증자 참여에 따른 신주 취득(+)	-
2023년 05월 03일	주식회사 호반산업	49,904,460	40.10	주식병합에 따른 주식수 변동	-
2024년 03월 19일	주식회사 호반산업	78,220,635	41.95	유상증자 참여에 따른 신주 취득(+)	-

5. 주식의 분포

기업공시서식 작성기준에 따라 분기보고서에는 본 항목을 기재하지 아니하였습니다.

6. 주가 및 주식거래실적

기업공시서식 작성기준에 따라 분기보고서에는 본 항목을 기재하지 아니하였습니다.

VIII. 임원 및 직원 등에 관한 사항

1. 임원 및 직원 등의 현황

1. 임원 현황

(기준일 : 2024.09.30)

(단위 : 주)

성명	성별	출생년월	직위	등기임원 여부	상근 여부	담당 업무	주요경력	소유주식수		최대주주의 관계	재직기간	임기 만료일
								의결권 있는 주식	의결권 없는 주식			
송종민	남	1964년 04월	부회장	사내이사	상근	대표이사 경영총괄	대한전선 대표이사 호반산업 대표이사 호반건설 대표이사	25,012	-	계열회사 임원	2023.5.17~	2025.05.16
김준석	남	1982년 10월	전무	사내이사	상근	경영부문	대한전선 사내이사 대한전선 기타비상무이사 호반자산개발 대표이사	-	-	계열회사 임원	2023.5.17~	2025.05.16
이동열	남	1966년 07월	이사	사외이사	비상근	전사 경영전반에 대한 업무 감사위원회 위원	대한전선 사외이사 법무법인 로백스 대표변호사	-	-		2023.3.30~	2025.03.29
노상섭	남	1968년 02월	이사	사외이사	비상근	전사 경영전반에 대한 업무 감사위원회 위원	대한전선 사외이사 김연장법률사무소 고문	-	-		2023.3.30~	2025.03.29
이익중	남	1961년 01월	이사	사외이사	비상근	전사 경영전반에 대한 업무 감사위원회 위원	대한전선 사외이사 금융감독원 대전지원장	-	-		2023.5.17~	2025.05.16
김대현	남	1988년 10월	이사	기타비상무이사	비상근	전사 경영전반에 대한 업무	호반그룹 기획총괄 사장	-	-	계열회사 임원	2024.03.29	2026.03.28
김현주	남	1965년 09월	전무	미등기	상근	생산/기술부문(CTO)	대한전선 전무	3,133	-	-	1991.11.01~	-
이동수	남	1964년 01월	전무	미등기	상근	사업지원부문	대한전선 전무	-	-	-	2023.01.01~	-
백승호	남	1967년 07월	상무	미등기	상근	인더스트리부문	대한전선 상무	1,369	-	-	2016.02.01~	-
이준원	남	1972년 11월	상무	미등기	상근	미주본부	대한전선 상무	1,393	-	-	1997.12.01~	-
임익순	남	1969년 11월	상무	미등기	상근	에너지부문	대한전선 상무	3,588	-	-	1993.12.01~	-
노재준	남	1978년 12월	상무	미등기	상근	재무관리실	대한전선 상무	-	-	계열회사 임원	2023.08.01~	-
조재만	남	1962년 12월	상무	미등기	상근	해저사업부문	대한전선 상무	-	-	-	2021.10.20~	-
하성호	남	1964년 04월	상무보	미등기	상근	안전생산지원실(CSO)	대한전선 상무보	3,514	-	-	1991.03.01~	-
남정세	남	1968년 01월	상무보	미등기	상근	에너지해외사업부	대한전선 상무보	2,667	-	-	1994.03.01~	-
백승	남	1971년 01월	상무보	미등기	상근	경영기획실	대한전선 상무보	-	-	-	1995.01.01~	-
임선빈	남	1969년 09월	상무보	미등기	상근	초고압생산부	대한전선 상무보	-	-	-	2011.01.01~	-
주형균	남	1974년 01월	상무보	미등기	상근	해저사업부	대한전선 상무보	-	-	-	1999.12.01~	-
김응서	남	1976년 04월	상무보	미등기	상근	경영관리실	대한전선 상무보	-	-	-	2023.04.01~	-
이치봉	남	1973년 08월	상무보	미등기	상근	통신사업부	대한전선 상무보	-	-	-	1996.10.01~	-
최찬식	남	1966년 02월	상무보	미등기	상근	해저공장건설TFT	대한전선 상무보	-	-	-	2024.05.27~	-
이균수	남	1968년 07월	이사	미등기	상근	자금팀	대한전선 이사	-	-	-	1993.01.01~	-
윤덕환	남	1969년 08월	이사	미등기	상근	산업전선/통신생산부	대한전선 이사	-	-	-	1995.01.01~	-
박형권	남	1969년 03월	이사	미등기	상근	구매팀	대한전선 이사	-	-	-	1996.01.01~	-
김제훈	남	1969년 10월	이사	미등기	상근	프로젝트팀	대한전선 이사	-	-	-	1995.03.01~	-
민경록	남	1965년 10월	이사	미등기	상근	EHS팀	대한전선 이사	-	-	-	1993.01.01~	-
김승일	남	1968년 08월	이사	미등기	상근	품질관리2팀	대한전선 이사	-	-	-	1994.03.01~	-
박성경	남	1970년 10월	이사	미등기	상근	산업전선사업부	대한전선 이사	-	-	-	2016.02.01~	-
홍동석	남	1974년 01월	이사	미등기	상근	기술연구소	대한전선 이사	-	-	-	2007.05.07~	-
박정호	남	1973년 03월	이사	미등기	상근	방글라데시현장	대한전선 이사	-	-	-	2022.11.07~	-
김도영	남	1967년 02월	이사	미등기	상근	대한 VINA	대한전선 이사	-	-	-	1995.01.01~	-
이정현	남	1971년 01월	이사	미등기	상근	소재사업부	대한전선 이사	-	-	-	2014.02.01~	-
강성중	남	1971년 12월	이사	미등기	상근	설비관리실	대한전선 이사	-	-	-	2013.01.01~	-

김한화	남	1968년 10월	이사	미등기	상근	품질경영실	대한전선 이사	-	-	-	1995.01.01~	-
조홍석	남	1969년 05월	이사	미등기	상근	생산기획실	대한전선 이사	-	-	-	1995.02.01~	-
조성우	남	1970년 03월	이사	미등기	상근	사무디 대한법인(Accy)	대한전선 이사	-	-	-	1996.07.01~	-
김성용	남	1972년 08월	이사	미등기	상근	전력기기생산부	대한전선 이사	-	-	-	1997.12.01~	-
윤태복	남	1973년 02월	이사	미등기	상근	소재생산팀	대한전선 이사	-	-	-	1999.12.01~	-
신해욱	남	1975년 09월	이사	미등기	상근	에너지국내사업부	대한전선 이사	-	-	-	2001.06.01~	-
최재형	남	1974년 04월	이사	미등기	상근	초고압기술팀	대한전선 이사	-	-	-	2001.06.01~	-
한지훈	남	1980년 01월	이사	미등기	상근	유럽본부	대한전선 이사	-	-	-	2011.01.01~	-
권오균	남	1975년 03월	이사	미등기	상근	미국동부지사	대한전선 이사	-	-	-	2008.04.28~	-
오은석	남	1970년 02월	이사	미등기	상근	준법지원팀	대한전선 이사	-	-	-	2011.07.25~	-

※ 재직기간 시작일은 등기임원은 등기상 취임일 기준, 미등기임원은 입사일 기준입니다.

※ 공시기준일 이후 입사자

성명	성별	출생년월	직위	담당업무	주요경력	최대주주와의관계	재직기간
박철현	남	1962년 12월	이사	경영전략팀	대한전선 이사	-	2024.10.14~

2. 직원 등 현황

(기준일 : 2024년 09월 30일)

(단위 : 백만원)

직원										소속 외 근로자			비고
사업부문	성별	직 원 수					평 균 근속연수	연간급여 총액	1인평균 급여액	남	여	계	
		기간의 정함이 없는 근로자		기간제 근로자		합 계							
		전체	(단시간 근로자)	전체	(단시간 근로자)								
관리직	남	511	-	15	-	526	8.3	27,623	53	294	33	327	-
관리직	여	79	-	1	-	80	7.2	3,254	41				-
기능직	남	479	-	18	-	497	13.3	27,148	55				-
기능직	여	-	-	-	-	-	-	-	-				-
합 계		1,069	-	34	-	1,103	10.5	58,025	53				-

※ 연간급여총액: 2024.01~2024.09 지급된 급여 등

※ 1인 평균급여액 = 연간급여총액 ÷ 직원수

3. 미등기임원 보수 현황

(기준일 : 2024년 09월 30일)

(단위 : 백만원)

구 분	인원수	연간급여 총액	1인평균 급여액	비고
미등기임원	33	3,298	100	-

2. 임원의 보수 등

기업공시서식 작성기준에 따라 분기보고서에는 본 항목을 기재하지 아니하였습니다.

IX. 계열회사 등에 관한 사항

기업공시서식 작성기준에 따라 분기보고서에는 본 항목을 기재하지 아니하였습니다.

X. 대주주 등과의 거래내용

1. 대주주 등에 대한 신용공여 등
- 해당사항 없음.
2. 대주주와의 자산양수도 등
- 해당사항 없음.
3. 대주주와의 영업거래
- 해당사항 없음.
4. 대주주 이외의 이해관계자와의 거래
- 해당사항 없음.

XI. 그 밖에 투자자 보호를 위하여 필요한 사항

1. 공시내용 진행 및 변경사항

공시사항의 진행 · 변경상황

신고일자	제 목	신 고 내 용	신고사항의 진행상황
2020년 07월 24일	단일판매 · 공급계약 체결	영국 전력회사 National Grid Electricity Transmission PLC 로부터 400kV 초 고압 전력망 설치 프로젝트 (London Power Tunnels Package 3 Cable Supply & Join ting WS1626727049) 수주	-
2024년 10월 04일	단일판매 · 공급계약 체결	싱가포르 전력청(SP POWERASSETS LIMITED) 로부터 400kV 급의 초고압 관 련 케이블 시스템 디자인, 설치, 시공 등 Full-Turnkey 프로젝트 (NDC357) 수 주	-
	단일판매 · 공급계약 체결	싱가포르 전력청(SP POWERASSETS LIMITED) 로부터 400kV 급의 초고압 관 련 케이블 시스템 디자인, 설치, 시공 등 Full-Turnkey 프로젝트 (NDC373) 수 주	-

2. 우발부채 등에 관한 사항

1. 중요한 소송사건

① 손해배상청구(서울중앙지방법원 2019가합541891)

구 분	내 용
소제기일	2019. 6. 21.
소송당사자	원고 : 기아 주식회사 피고 : 대한전선 주식회사, 엘에스전선 주식회사, 주식회사 엠파워
소송의내용	기아 주식회사가 화성공장 정전사고 피해에 대하여 자재 제조업체인 대한전선과 시공업체인 엘에스전선 주식 회사/주식회사 엠파원에게 손해배상을 청구
소송가액	12,748,211,971원(2021. 9. 9. 청구취지 변경, 피고 전체 소송가액)
진행상황	2022. 12. 23. 1심 판결(대한전선 승소) 2023. 1. 13. 원고 기아 및 피고 엘에스전선 항소
향후 소송일정 및 대응방안	2024. 9. 12. 항소심 판결선고 예정이었으나 재판부 변경으로 변론재개 상대방의 항소 제기예 대하여 1심 판결의 타당성 적극 방어
향후 소송결과에 따라 회사에 미치는 영향	소송의 결과나 조정 또는 합의등에 따라 일정부분에 대한 손해배상책임을 부담할 수 있음

이외에도 다수의 회사 또는 개인과 정상적인 영업과정에서 발생한 소송 등이 진행중에 있으
며, 이에 따른 자원의 유출금액 및 시기는 불확실합니다. 다만, 소송 등의 결과가 당사의 재
무상태에 중요한 영향을 미치지 않을 것으로 판단하고 있으며, 회사경영 및 실적에 미치는
영향을 최소화 할 수 있도록 사전 준비중입니다.

2. 견질 또는 담보용 어음·수표 현황

(기준일 : 2024. 09. 30)

(단위 : 매, 백만원)

제 출 처	매 수	금 액	비 고
은 행	-	-	-
금융기관(은행제외)	-	-	-
법 인	-	-	-
기타(개인)	-	-	-

3. 채무보증 현황

(단위 : 백만원)

수혜자	3분기말	전기말	보증처	보증기간	내용
양우종합건설	2,202	2,578	건설공제조합	2012.07.01~2024.04.21	계약이행 및 판매보증
대한테크렌	850	850	(주)씨그마이티엔	2008.09.30~2023.09.30	태양광발전소 에너지효율 연대보증
합계	3,052	3,428	-	-	-

※ 해당 건은 보증기간은 만료되었으나, 현재 정산 협의중에 따라 채무보증이 종료되지 아니 하였습니다.

4. 그 밖의 우발채무 등

'Ⅲ. 재무에 관한 사항' '3. 연결재무제표 주석'의 '31. 우발상황과 약정사항'에 기재된 내용을 참고하시기 바랍니다.

3. 제재 등과 관련된 사항

기업공시서식 작성기준에 따라 분기보고서에는 본 항목을 기재하지 아니하였습니다.

4. 작성기준일 이후 발생한 주요사항 등 기타사항

기업공시서식 작성기준에 따라 분기보고서에는 본 항목을 기재하지 아니하였습니다.

XII. 상세표

1. 연결대상 종속회사 현황(상세)

기업공시서식 작성기준에 따라 분기보고서에는 본 항목을 기재하지 아니하였습니다.

2. 계열회사 현황(상세)

기업공시서식 작성기준에 따라 분기보고서에는 본 항목을 기재하지 아니하였습니다.

3. 타법인출자 현황(상세)

기업공시서식 작성기준에 따라 분기보고서에는 본 항목을 기재하지 아니하였습니다.

【 전문가의 확인 】

1. 전문가의 확인

해당사항 없습니다.

2. 전문가와의 이해관계

해당사항 없습니다.